శ్రీమతి కస్తూరిబా గాంధీ జాతీయ స్మారకనిధి
మహోత్సవం
శ్రీమతి యస్. సి. వసంతకోకిలం
పార్టీవారి గొప్ప సంగీతసభ
మెట్రో మేకేస్ హాలులో, అక్కిమియన్ కోటి, మద్రాసు.
9-9-44 శనివారం సా॥ 6 గం॥ లకు
టికెట్లు: రు 50. 25. 10. 5. 2. శనివారం 12 గంటలనుండి హాలువద్ద అమ్మబడును.
మద్రాసు ఆంధ్రజిల్లా సంఘంవారి ఆధ్వర్యంక్రింద.

Reg. No. 1118. విడిపత్రిక ఒకఅణా.

ఆంధ్రపత్రిక

Founder : K. NAGESWARA ROW

VOL 31. THE ANDHRA PATRIKA MADRAS, SATURDAY, 9-9-1944 No. 130

బాపాలాల్ అండ్ కో.,
శ్రేష్ఠమయిన వజ్రములు
చాల తక్కువధరలకు లభించు స్థలము.
రామకోటి బిల్డింగ్సు, రత్తన్‌బజార్, మదరాసు.

చర్చిల్-రూజ్‌వెల్ట్ సమావేశం రాజప్రతినిధి కాహ్వానం?

ఇండియా సమస్యపై చర్చ జరుగవచ్చు

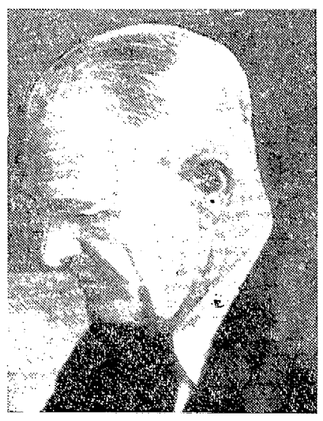

లండన్, సెప్టెంబరు 6: హిట్లరు సేనలు దేశకతుగా లొంగిపోయిన తరువాత జర్మనీని పరిపాలించు సమస్య రాబోవుచున్నట్లు రూజ్‌వెల్టు సమావేశ కార్యక్రమమునందు ప్రధానస్థానము నాక్రమించుచున్నది. ఈ సమావేశమునకు యేర్పాట్లు గతవారము పూర్తియయ్యెను. సమావేశము కనడాలో జరుగవచ్చును. ఈ సమస్యను చర్చించుపట్టున సోవియటువారి భావములను జాగ్రత్తగా విచారింపవలసియుండును. జర్మనీ లొంగిపోయిన తరువాత జపానును సాధ్యమైనంత త్వరలో యెట్లు ఓడింపవలెనను విషయము తరువాతదిగా నుండును.

పసిఫికునున యుద్ధము చాల త్వరలో సమాప్తమగునని భావింపబడుచుండుటచే జర్మనీ పాలనకు సంబంధించిన ప్లానులను నిరాలస్యముగా పూర్తిచేయవలసియున్నది.

ఆంతరంగిక కారణములకుగాను, దూరప్రాచ్యమున యుద్ధము చురుకుగా కొనసాగింపవలెనని రూజ్‌వెల్టు ఒత్తిడి చేయును. ఆ ప్రాంతమున బ్రిటిషువారు భారీయెత్తున కొనసాగింప దలచుచున్న పోరుకు సంబంధించిన ప్లానులను చర్చిలు బయటపెట్టునని విశ్వసింపబడుచున్నది.

భారతసమస్యపై చర్చ

భారత రాజకీయ ప్రతిష్టంభనమును పరిష్కరించు విషయము గూడ ఈ సమావేశములో చర్చకు వచ్చునని తెలియుచున్నది. ప్రెసిడెంటు రూజ్‌వెల్టుకు ఫిలిప్సుగారుపంపిన నివేదికమూలకంగా భారతరాజకీయసమస్యను వెంటనే పరిష్కరింపవలెనను భావమునకు అమెరికాలో దోహదము కలిగినది. శుభకోరు హాజరు కావలసినదని వైస్రాయి ప్రభువును కోరు అవకాశము లేకపోలేదని లండను నందలి రాజకీయకర్తలువారు తలచుచున్నారు. (ఇ. ప్రె. వి)

గాంధి-జిన్నా సమావేశానికి బొంబాయిలో సన్నాహాలు

బహుచురుకుగా సాగుతున్నాయి

బొంబాయి, సెప్టెంబరు 7: శనివారం నాడు గాంధీ జిన్నాగార్ల సమావేశానికి ఏర్పాట్లు బహుచురుకుగా సాగుతున్నాయి. మలబారు కొండమీదనున్న జిన్నా సాహెబ్ బంగాళాలో (మౌంట్ పెజంట్) ఈ సమావేశం జరుగుతుంది. సమావేశ సమయంలో ప్రశాంత వాతావరణం కల్పించుటకై ఆ బంగళాకు రోడ్డూ, దానితోకలిసి అడ్డుకోట్లూ అన్నీకూడా పోలీసువారు నిగాగా కాపలా కాస్తూ వుంటారు; అజ్ఞమైనవాళ్లూ అక్కడికి చేరకుండా చూస్తూవుంటారు; గాంధీగారి రాకకు హర్షిస్తూ మామూలుగా బొంబాయి ప్రజలుచేసే ప్రదర్శనాలు జరగకుండా చూస్తారు. పత్రికారచయితలు కొక్కరికి మాత్రం ఈ ఆటంకం వర్తించదు. వారిని జిన్నాగారి బంగళా ఆవరణలోపలివరకూ నిరాటంకంగా వెళ్లనిస్తారు. భారత రాజకీయ భవిష్యత్తుకంతా ఆధారభూతమైవున్న ప్రస్తుత చారిత్రక నాటకంలోని ఈ ప్రథమరంగాన్ని ఫిలింతీయుటకు ఫిలిం కంపెనీలవారిని కూడా ఈ ప్రాంతంలో స్వేచ్ఛగా తిరగనిస్తారు. అయితే, వీరిని ఎవరిని వెళ్లనిచ్చినా ఆ బంగళా ఆవరణలోపలివరకే. సమావేశం జరిగే గదిలోపలికి మాత్రం నరమానవుణ్ణి వెళ్లనివ్వరు. సంభాషణల సందర్భంలో కూడా ఫిలిం తీసేందుకు సరుపాయాలు చెయ్యమని ఫిలిం కంపెనీలు పెట్టుకొన్న అర్జీలు బుట్టదాఖలయిపోయినవి.

సంభాషణల విషయం పరమరహస్యంగా ఉంచవలెనని సంకల్పం. ఇద్దరు నాయకులూ పరమోత్సాహంతో సమావేశమవుతారు. మూడోవాడు ఆ గది దాపులకు కూడా వెళ్లడు. అహమహమికతో కొత్త క్రొత్త వార్తలు పోస్తుచేయజూచే పత్రికారచయితలు ఈసంభాషణలు ఒక స్థిరనిర్ణయానికి వచ్చి ఆ పెద్ద లిద్దరూ అధికార పూర్వకమైన ప్రకటనలు చేసేవరకూ చిక్కరు బిక్కరుమని చూస్తూ నీళ్లునములుతూ కూర్చొనియుండవలసిందే. సంభాషణలు జరిగేసమయంలోమధ్యన అనవసరమైన ఊహాగానాలేవీ దయవుంచి చేయవద్దని పత్రికలవారికి ఈలోపుగానే ఒక విజ్ఞప్తి వెలువడేటట్టు వున్నది.

ఈ యిద్దరిమధ్యా అనులుమూలనూ తొలను గురించి ఒక అనకూలమయిన పరిష్కారం కుదిరేసూచనలుగనకకనిపిస్తే, ఇటువంటి సమావేశాలు ఇంకా కొన్నిరోజులపాటు వరుసగా అనేకం జరుగవచ్చునని యిక్కడి ధోరణిని బట్టి తోస్తున్నది. అలాగే గనక జరిగేటట్టయితే ఈ సారి సమావేశం తన యింట్లో జరిగినదికాబట్టి తరువాతిసమావేశాలకు జిన్నాగారు బిర్లా భవనానికే వెళ్లి కాంగ్రెసు అధినేతకు ప్రతిమర్యాద వెల్లడించుకొంటారని కూడా యిక్కడ అనుకొంటున్నారు.

జిన్నాగారు తన అనారోగ్యంనుంచి ఇంచుమించు సంపూర్ణంగా కోలుకొన్నట్లే. గతరాత్రి అసోసియేటెడ్ ప్రెస్సు ప్రతినిధి ఆయనను చూడబోతే ఆయన బహుకులాసాగానే కనిపించారు; శాంతంగా మాట్లాడారు; శుక్రవారంనాటి సమావేశంలో చర్చకు రానున్న సమస్యను గురించి తదేకధ్యానంతో గాఢంగా ఆలోచించుకొంటూ వుండినారు.

పోలీసువారిఏర్పాటులు

బొంబాయి, సెప్టెంబరు 7: గాంధీజిన్నాగార్ల సమావేశం సందర్భాన నగరంలో అల్లరులు ప్రతికూల ప్రదర్శనాలు జరుగకుండుటకై స్థానిక పోలీసువారు, కైవ్వే అధికారులు కాంగ్రెసు నాయకులు తగు చర్యలు పట్టినట్టు గాంచుచున్నారు. గాంధీగారు ప్రయాణముచేయు బండి బొంబాయికి అవల ఒక మైలున్న స్టేషనులో నిలప

2-వ పేజీ చూడుడు

జర్మనీబాహ్యారక్షణశ్రేణిలో గండ్లు

విజృంభణకు మిత్రసేనల సమాయత్తత

మోసిల్లీనదిపైగా అమెరికన్‌దళాల పురోగమనం

లండన్, సెప్టెంబరు 8: జనరల్ ఐసెన్‌హోవర్‌సేనలు నెలదంర ఆకారంలో 225 మైళ్ల నిడివిగల రంగంలో జర్మనీసరిహద్దువైపు విజృంభిస్తున్నవనీ, సీడాన్ అనేప్రధానపట్టణం ఈసేనలకు దగ్గరపడిందనీ "సుప్రీమ్" కార్యాలయంనుంచి రాయిటర్ ప్రత్యేకవిలేఖరి తెలియజేస్తున్నాడు.

పెట్టపెట్టున విజృంభించి మోసెల్లీనదిని దాటిన అమెరికన్ తృతీయసైన్యం జర్మనీ బాహ్యరక్షణశ్రేణిలోకి చొచ్చుకుపోయి గండ్లు కొట్టగలిగింది. జర్మన్‌సేనలు తమ దేశసరిహద్దులలో తీవ్రప్రతిఘటనను సాగిస్తున్నప్పటికీ, మిత్రసేనలు ఈవిజయాన్ని సాధించగలిగినవి. సీడాన్ పట్టణం, సీడాను దక్షిణంగా 18 మైళ్లలోవున్న బీవిన్‌పట్టణం మిత్రహస్తగత మైనవి. బీవిన్ మాంట్‌మెడీకి వాయవ్యంగా 5 మైళ్లలో ఉంటుంది. మాజినోశ్రేణి అఖరు మాంట్‌మెడీవద్దనే.

మిత్రసేనల కలయిక?

ఉత్తరదక్షిణఫ్రాన్సురంగాల దళాలు

లండన్, సెప్టెంబరు 7: జనరల్ పాటన్ అధ్వర్యకింద పోరాడుచున్న మిత్రసేనలు, దక్షిణఫ్రాన్సులోని అమెరికన్ సప్తమసైన్యం జర్మన్‌సరిహద్దుకు చాలా సమీపంలో కలుసుచున్నవనీ, సరిగా ఏస్థానంలో ఈ కలయిక సంభవించింపేటు బయటపెట్టడానికి అనుమతి లేదనీ, దక్షిణఫ్రాన్సునుంచి వెలువడిన అమెరికన్ అసోసియేటెడ్ ప్రెస్‌వార్త తెలియజేస్తున్నది. చిందరవందరైన 19-వ జర్మన్‌సైన్యం ఈ మిత్రసేనల కత్తెరబోనులో బెల్‌ఫోర్ట్ ప్రాంతాన చిక్కుకుపోయినదని చెప్పబడ్డదనీ.

గండ్ల విస్తరణ

లండన్, సెప్టెంబరు 7: అమెరికన్ తృతీయసైన్యం మోసెల్లీ నదిని గురువారంరాత్రి రెండుచోట్ల దాటింది. ఈ నదిని దాటిన మిత్రసేనలు జర్మనీ బాహ్యారక్షణశ్రేణిలోకి చొచ్చుకుపోగలిగినవి. జర్మన్ రక్షణ శ్రేణిలో గండ్లు పడినవి. ఈ గండ్లు త్వరలో విస్తరించే అవకాశం వున్నది. మిత్రవిమాన కాల్బలదళాలు అద్భుత సహకారంతో పనిచేసి, భయంకరమైన జర్మన్ ప్రతిఘటనను సైతం ఎదుర్కొని ఈ విజయాన్ని సాధించగలిగినవి.

జనరల్ పాటన్ సైన్యానికి సంబంధించిన కవచ, శకటదళాలుకూడా మోసెల్లీ నదిని దాటినవని రాయిటర్ ప్రత్యేక విలేఖరి తెలియజేస్తున్నాడు.

జర్మన్‌సేనలు ఒకసారి నదిఇవతలి ఒడ్డును నెట్టివేసినప్పటికీ జనరల్ పాటన్ సేనలు పట్టువిడుచకపోరాడి మోసెల్లీనదిపై బ్రిడ్జిహెడ్‌ను ఏర్పాటు చేసుకోగలిగినవి. మిత్రసేనలు మోసెల్లీనదిని దాటడానికి గడచిన 24 గంటలలో రెండుసార్లు యత్నించినవనీ, మొదటియత్నం విఫలమైంది. రెండవయత్నం సులభంగా కొన్ని నిముషాలలోనే జయప్రదమైంది.

జనరల్ పాటన్ సేనలు మోసెల్లీనదిని మెట్జ్—నాన్సీ రంగంలో దాటినవనీ, అమెరికన్ భారీ ఫిరంగులు నాన్సీకి వైరుతి దిశగా ఒక జర్మన్ పాంటన్ దళాన్ని నాశనం చేసినవనీ.

తీవ్రజర్మన్ ప్రతిఘటన

మిత్రసేనలు సీజ్ ఫ్రీడ్ శ్రేణిని సమీపిస్తున్న కొద్దీ జర్మన్ ప్రతిఘటన తీవ్రతరమవుతున్నదని "సుప్రీమ్" కార్యాలయం నుంచి రాయిటర్ ప్రత్యేక విలేఖరి స్రాస్తున్నాడు.

మ్యూస్‌నదికి తూర్పుగా మిత్రసేనలు జర్మను ప్రతిఘటనను ఎదుర్కోవడం యిదే మొదటిసారి. సీజ్‌ఫ్రీడ్ శ్రేణిద్వారానీ, శ్రేణిని చేరేలోపుగానేగాని, విశేష జర్మను సైనిక బలాన్ని యెదుర్కోవలసి వస్తుందనడానికి అనేక చిహ్నాలు కనిపిస్తున్నవి. నాన్సీ, మెట్జ్ పట్టణాలవద్ద జర్మనులు తీవ్రసంకల్పంతో ప్రతిఘటన సాగిస్తున్నారు.

మ్యూస్‌నదిపైగా

అమెరికన్ ప్రథమసైన్యం మ్యూస్ నదిని వార్లిబిల్లికి ఉత్తరంగా 11 మైళ్లలో

4 వ పేజీ చూడుడు

గవర్నరు డ్యూపే

'శాంతి అంటే భయం'

రూజ్‌వెల్ట్ ప్రభుత్వ విమర్శ

అమెరికా అధ్యక్షస్థానానికి రిపబ్లికన్ అభ్యర్థి ప్రసంగం

ఫిలడల్ఫియా, సెప్టెంబరు 8: 'రూజ్‌వెల్టు ప్రభుత్వానికి శాంతి అంటే భయంగా వుంది' అంటూ అమెరికా అధ్యక్ష పదవికి రిపబ్లికన్‌పక్షం అభ్యర్థి థామస్ డ్యూపేగారు నేడు తమ ఎన్నికప్రచారం సందర్భంలో గావించిన ప్రథమ ప్రసంగంలో చెప్పారు.

"దారుణమైన మరణాలు, విపరీతమైన విధ్వంసనం, అపారమైన అప్పులుపీటితో కూడుకున్న ఈ యుద్ధమే తుక్కురేగిందని రూజ్‌వెల్టు పక్షీయులకు తెలుసును." అని కూడా డ్యూపేగారు అన్నారు.

రూజ్‌వెల్టు ప్రభుత్వం సామ్మసిలిపోయింది అనీ, అంతఃకలహాలతో చిక్కుకుపోయింది అనీ అంటూ, డ్యూపేగారిలా చెప్పారు: "మళ్లా వెనకటి తప్పునే చేయవలసి వస్తుందేమో అని వారు చాలా భయపడుతూ వున్నారు. అందుకే వారు సైన్యంనుంచి మనుష్యులను బయటికి పంపివేయడానికి జంకుతూవున్నారు. నిరుద్యోగసమస్య చిరకాలం మనతో వుండిపోతుందని రూజ్‌వెల్టు ప్రభుత్వం నమ్మకం. జాతి, మత, రంగుల భేదములతో నిమిత్తంలేకనే ప్రతివారికీ పని, అవకాశం వుండాలి. అలా వుంటానికి నీలుంది కూడా."

2 వ పేజీ చూడుడు

3-వ ప్రపంచయుద్ధానికి తయారుచేస్తున్నారు!

అమెరికా రాజకీయపక్షముల లక్ష్యవిమర్శ

కాలియర్స్ పత్రికలో విల్కీగారి వ్యాసధోరణి

న్యూయార్కు, సెప్టెంబరు 7: 'మూడవ ప్రపంచ యుద్ధమునకు బీజములు నాటమానని చక్కజేయుచున్నందులకు' వెండెల్ విల్కీగారు అమెరికాలో రెండు రాజకీయపక్షములను డెమొక్రాటిక్, రిపబ్లికన్ పార్టీలవారిని తీవ్రముగా గరసించుచున్నారు

కాలియర్సు మాగజీనులో 'చికాగోలో భీకత్వము' అను శీర్షికను ఆయన యిట్లు వ్రాయుచున్నాడు. రెండు పార్టీలవారును అసంగతమును, విపరీతమును అగు ఒక సిద్ధాంతమును ప్రతిపాదించుచున్నారు. ఈ సిద్ధాంతము అమెరికనులను కలవర పెట్టుటకును మోసపుచ్చుటకును, వాగ్రీతులు తొలగించుటకును మాత్రము ఉపయోగపడును. మన సర్వాధికారమును త్యజించుకొనకపోయినను ప్రపంచములో శాశ్వతమైన శాంతి యేర్పడునని వాగ్దానము చేయుటయే వీరి విపరీత సిద్ధాంతము. వీరు చెప్పదాని అర్థమిది: మన అధికారములన్నిటిని మనము చెక్కుచెదరకుండ రక్షించుకొనవలెను. కాని ముందుదూకుడు క్రమణలు జరుగకుండచేసి శాంతిని రక్షించు ఒక అంతర్జాతీయ సంస్థలోనికి అన్ని జాతులవారిని తీసికొనిరావలెను' అని.

ఒడంబడిక చేసికొనగోరువారిలో ఒక పక్షమువారు తమ వ్యక్తిగతమగు హక్కును వదలుకొన నిరాకరించినయెడల అసలు ఒడంబడికేయుండదు. ఐనప్పటికి, వ్యక్తిగతములగు అధికారములను వదలుకొనకుండ ఒకఅంతర్జాతీయసంస్థనేర్పరుచువిషయమునగూర్చియు దానిలో పాల్గొనువిషయము గూర్చియు మనము ప్రసంగించుచున్నాము. ఈ విధముగా మనమొక అంతర్జాతీయసంస్థ నేర్పరిచిన యెడల నది శాంతి కాముల సహకారులవారు సమాలోచనకై చేసికొన్న ఒడంబడికగా మాత్రముండును. పేరు వేరైనను, చరిత్రలో గానించుకొనబడిన అనేక ఒడంబడికలకును దానికి యెట్టి భేదమువుండదు. "మానవులలో యుద్ధములు లేకుండచేయు పరమప్రయోజనమునకు గాను మాకు పరంపరానుగతముగా వచ్చుచున్న అధికారములలో ఈకొద్ది అధికారమును త్యజింపవలెనన్నా మా' అని మనము నిష్కపటముగా చెప్పవలసియున్నది. అప్పుడే మనము నిజస్థితులను గుర్తించినవారమగుదుము. ఇతర శాంతికాముల సహకారులవారితోబాటు, అందరి క్షేమమునకై మనము గూడ మన అధికారములలో కొన్నింటిని త్యజించుకొన్నప్పుడే చిన్నజాతుల హక్కులు రక్షింపబడును; అప్పుడే, ముందు యుద్ధములు జరుగకుండ చేయుటకు తప్పనిసరియైన ఆఖరుమార్గంగా యితరజాతులవారి శత్రుత్వములతోబాటు మన పెద్దశత్రుత్వములను ఉపయోగిస్తాము. రాయిటర్

నైతికసహాయమని తోసివేయవీలులేదు

అటువంటిదికూడా మనకు అక్కరకు వచ్చేదే

గార్డియన్‌లో అలెగ్జాండరుగారి ఆశయ ప్రకటన

లండను, సెప్టెంబరు 7: "గాంధీగారు ఈ మధ్య చేసిన సూచనలలో ఆయనయందు మార్పుకలిగిన చిహ్నాలేమీ నాకు కనబడలేదు." అని హారోలస్ అలెగ్జాండరుగారు నేటి 'గార్డియన్' పత్రికలో ఆ పత్రికకు రాజాజీపంపిన లేఖానందర్భాన్ని పురస్కరించుకొని వ్రాశారు. ఆయన ఇంకా ఇలా వ్రాశారు:

"తమట్టుకు తాము యుద్ధప్రయత్నాలకు నైతిక సహాయంకంటె ఎక్కువ సహాయం చేయకపోయినా, భారతదేశము మొత్తము అందులో ముఖ్యంగా కాంగ్రెస్సు, అవి తనవలె శాంతివాదులు కాబట్టి సంపూర్ణ సాయుధ సహాయం తప్పక చేస్తాయనీ, అయితే మిత్రముఖులవారిలో తాము సగౌరవంగా పాల్గొనితదేకంగా కలిసిపోవచ్చునని సంతృప్తి వారికి ముందుగా ఏర్పడవలెననీ గాంధీగారు పెక్కుమార్లు విశదంచేసి వున్నారు. అందుకు తన మరణులు ఒప్పుకొనతీరవలెనన్నారు. మిత్రమండలితో నిండుమనస్సుతో కలిసిపోయి యుద్ధ విజయానికి తోడ్పడడం కాంగ్రెసువారికి విధియని తన సహచరులకు నచ్చజెప్పే ప్రయత్నం తాను చేయవలెనంటే ఈమరణులకు ఒప్పుకోక తప్పదన్నారు. కాంగ్రెసువారు యుద్ధసహాయానికి పూర్తిగా ఒప్పుకొన్నా కూడా తన సొంత సహాయం మాత్రం నైతికంగానే వుండుటంటట క్రియారూపంలో వుండదట. ఏమైనా, ఆనైతికసహాయాన్ని కూడా మనం తీసివేయవీలులేదు. అటువంటి నైతిక సహాయం కూడా మనకు అక్కరకువచ్చేదే కాని పనికిమాలింది కాదు.

గవర్నరు తులాభారం!

తూనీనబంగారు రజతాలు ఆయనే దానం పట్టాడు

లక్నో, సెప్టెంబరు 8: ఆగ్రా పురవాసులు యు. పి గవర్నరు సర్ మారిస్ హేలెటుగారి తులాభారం తూచి ఆయన ఎత్తుబంగారం కట్టలు ఆయనకు బహుమతిగా ఇచ్చారు. ఆయన (11 పౌన్లు 86 తులాలు) రూ 5,26,031-4-0 విలువగల బంగారం బరువు తూగాడు. దానికితోడు యుద్ధనిధికి రూ 220290 కూడా విరాళం పుచ్చుకున్నాడు

ఆల్బర్ట్‌కాల్వపై మిత్రసేనల పురోగమనం

బెల్జియంలో శత్రుసేనల పలాయనం

లండన్, సెప్టెంబరు 8: మిత్రసేనలు బెల్జియంలో నమూర్‌నుంచి ఆఖెనకు 40 మైళ్ల దూరంలోకి పురోగమించినవని 'సుప్రీమ్' కార్యాలయంనుంచి రాయిటర్ ప్రత్యేక విలేఖరి వ్రాస్తున్నాడు. మాస్నునుంచి ఆఖెనకు పోయేరహదారిపై గా వందలాది జర్మన్ వాహనాలుపలాయనమవుతున్నవని అమెరికన్ సైమానికులు కనిపెట్టారు. ఈ వాహనాలన్నీ మహాప్రవాహం మాదిరిగా జర్మనీలోకి తిరోగమిస్తున్నవి. దాదాపు 500 మొదలు 1000 వరకు శత్రువాహనాలను అమెరికన్ సేనలు అరికట్టగలిగినవి.

నమూర్‌కు దక్షిణభాగంలో జర్మనులు తిరోగమనం సాగిస్తున్నారు. బెల్జియంలో ప్రతిఘటనీయలు సముద్రతీరంపైకి విజృంభిస్తూ విస్తరిస్తున్నవి.

గెంట్ పట్టణం మిత్రసేనమైందని అధికార ప్రకటన. విస్నదిపై వున్న కోర్ట్రే పట్టణంలో ఒక్క జర్మన్ పురుషుడైనా లేడు. బ్రస్సెల్స్ ఆంట్వెర్ప్‌ల ప్రాంతాలలో శత్రునిశ్శేష కార్యక్రమం సాగిపోతున్నది.

నమూర్‌నదిని తూర్పు ఒడ్డునకూడా అమెరికనులు పోరాటం సాగిస్తున్నారు.

బ్రస్సెల్స్‌కు ఆగ్నేయంగా వున్న వేవ్రీపట్టణం మిత్రపక్షమైంది.

అమెరికన్ ప్రథమ సైన్య అగ్రదళాలు లోబెయిన్—నమూర్ రహదారిపై వున్న జాడొయినీ అనే పట్టణాన్ని పట్టుకున్నవి. అంటే మిత్రసేనలు ఛార్లిరాయిని దాటి 28 మైళ్ల పురోగమించిన మన్నమాట.

ఈశాన్యబెల్జియంలో అమెరికన్ సేనలు డచ్చివారు ఆవలగావున్న ఆర్బర్ట్ కాల్వను చేరినవనీ, ఈ కాల్వ జర్మనీ సరిహద్దుకు 25 మైళ్లలోనూ లీలోన్‌కు 60 మైళ్లు తక్కువగానూ వున్నదనీ జర్మన్ న్యూస్ ఏజెన్సీ ప్రకటిస్తున్నది.

మ్యూసునదినిదాటినమిత్రసేనలు సీమాయినకు ఒడ్డునవున్న ఫిలేట్టణాన్ని చేరినవి మరికొన్ని మిత్రఅశ్రదళాలు సీడాన్‌కు ఆగ్నేయంగా 10 మైళ్లలోవున్న దూంచెరీ పట్టణాన్ని చేరినవి.

జనరల్ డెంప్సీ సేనలు ఆల్బర్టుకాల్వను చేరినట్లు బ్రస్సెల్స్ రేడియో ప్రకటిస్తున్నది. లోనలునకు ఈశాన్యంగా 30 మైళ్లలో ఈ కాల్వను మిత్రసేనలు చేరగలిగినవి. బెల్జియములో మిత్రసేనలను అరికట్టడానికి జర్మనులు హాలెండు నుంచి అదనపు బలాలను తెచ్చారని తెలుస్తున్నది. డెంప్సీ సేనలలో మరికొన్ని హాలెండు సరిహద్దును సమీపిస్తున్నవి.

మాడ్రిడ్, సెప్టెంబరు 7: స్పెయినులోని జర్మను రాయబారి, హిట్లరువద్ద నుంచి వచ్చిన ఆజ్ఞలు లేఖలను చూచుకొని, స్పెయినుకు సయములేని వెళ్లారు.

ఆంధ్రనాటక కెంపనీ ఫ్రమండ్ సర్కిస్.
ప్యాక్టరి మధురరోడు తిరుచినాపల్లి
కార్యాలయము 129.పెద్దబజారు తిరుచినాపల్లి.
శ్రీ రాజా క్వాలిటి వజ్రములు
అన్నివూళ్లలో సరాయివ్యాపారులవద్ద దొరకును

నాజీనాయకులకు శరణాలయం

స్పెయిన్ రాజధానీనగరంలో ఏర్పాటవుతున్నదా?

హిట్లర్ ప్రస్తుతఉనికినిగురించి సందేహాలు

లండన్, సెప్టెంబరు 4: హిట్లర్, ఆయన అనుయాయులు కొందరూ మాడ్రిడ్‌లో తలదాచుకుంటారని వదంతులు ప్రబలంగా వున్నాయని అంకారారేడియో తెలిపిందని డెయిలీఎక్స్‌ప్రెస్ పత్రిక ఒకవార్తను ప్రకటించింది.

ఈపత్రిక వాషింగ్టన్ వలేఖరి మరికొన్ని వివరాలను తెలుపుతూవున్నాడు: నాజీనాయకులతో ఒకవిమానం ఏ కుణంలో ఐనా మాడ్రిడ్‌లో దిగవచ్చు. ఆ విమానంలో వచ్చినవారు, స్పానిష్ ప్రభుత్వాని కీవిషయం తెలిసేలోపునే, జర్మనీ రాయబారి కార్యాలయంలో చొరబడవచ్చు.

"స్పెయిన్‌కు ఆటే దూరంలో లేని ఒకదేశంనుంచి, హడావుడిగా, మూటాముల్లెకూడా లేకుండా, వచ్చే కొందరు ప్రముఖుల కోసరం మాడ్రిడ్‌లోని జర్మనీ రాయబారి కార్యాలయములో అదనపు పనుక ఏర్పాట్లు చేయబడినవట.

"హిట్లర్ చాలాకాలం స్పెయిన్‌లో వుంటాడా అన్నది, అనుమానాస్పదమైన విషయమే. ఆయన బహుశః ఆర్జెంటైనా చేరడానికి ప్రయత్నింపవచ్చు."

స్పెయిన్ రాయబారి ప్రకటన

తుదేశంలో నాజీనాయకులు శరణాలయం ఏర్పాటు చేసుకోడానికి, తమ స్వాధీనప్రభుత్వం అంగీకరిస్తుందని అనకోను అంటూ అమెరికాలోని స్పెయిను రాయబారి చెప్పినట్లు డెయిలీమెయిల్ పత్రిక న్యూయార్కు విలేఖరి వ్రాస్తున్నాడు మాస్కోరేడియో "ఫ్రాంకో ప్రభుత్వాన్ని కూలద్రోయవలసిందని, అక్షరాజ్య ఆశ్రితులకు ఆలయం ఇస్తున్నారు, మీ ప్రభుత్వంవారు" అనీ గావించిన ఆరోపణకు సమాధానంగా స్పానిష్ రాయబారి పైప్రకటనను చేసినాడట!

బెర్లిన్‌నుంచి బార్సిలోనాకు వెళ్లిన ఒక బ్రహ్మాండ విమానంలోని ప్రయాణీకుల పట్టిక మొట్లో 'హెర్ మెయిర్' అనే పేరువుందని ఒక లిస్బన్ వార్త!

సంధి సమాలోచనలు

మాస్కోలో వివిధరాజ్య ప్రతినిధుల సమావేశం

మాస్కో, సెప్టెంబరు 7: ఫిన్లాండ్ ప్రధాన మంత్రి హాంజెల్ నాయకత్వాన ఫిన్లాండ్ రాయబారవర్గంవారు నేటిమధ్యాహ్నం ఇక్కడికి వచ్చారు. రాయబారవర్గంలో మొత్తం 14 మంది వున్నారు. వీరంతా రవ్వన్ విమానాలలోనే ఇక్కడకు వచ్చారు. ఈ రాష్ట్రంతో రాయబారవర్గం నాయకుడు తీవ్రలేకండా వున్నాడని అంటున్నారు.

రుమేనియా రాయబారం

రుమేనియా సంధిసూచనలనుగురించి చర్చించడానికిగాను రష్యా, రుమేనియా, బ్రిటన్, అమెరికా ప్రతినిధుల సమావేశం త్వరలోనే బహుశః ఇవాళే, ఇక్కడ జరుగవచ్చునని అనుకుంటున్నారు.

రాయిటర్

పోలీసువారిఏర్పాటులు

బొంబాయి, సెప్టెంబరు 7: గాంధీజిన్నాగార్ల సమావేశం సందర్భాన నగరంలో అల్లరులు ప్రతికూల ప్రదర్శనాలు జరుగకుండుటకై స్థానిక పోలీసువారు, కైవ్వే అధికారులు కాంగ్రెసు నాయకులు తగు చర్యలు పట్టినట్టు గాంచుచున్నారు. గాంధీగారు ప్రయాణముచేయు బండి బొంబాయికి అవల ఒక మైలున్న స్టేషనులో నిలప

2-వ పేజీ చూడుడు

కావలెను

మా ఎం ఓ. పి. మరియు హార్డ్ నుండీలకు యేజంట్లు, కాంట్రాక్టులు కావలెను. వివరములకు:—

J. SMITH & CO.,
Barai Khali (Dacca) Bengal.

నోటీసు

హిందూ రిలిజియస్ ఎండోమెంటు బోర్డువారి నోటీసు.

కృష్ణాజిల్లా, బందరు తాలూకా, పూడూరు గ్రామంలో వేంచేసియున్న శ్రీ వెంకటాచలపతి స్వామి వారి దేవాలయముయొక్కయు, స్వామివారియొక్కయు, అన్ని యెండోమెంటు ఆస్తులు, మేనేజిమెంటు చేయుటకు ఆనరకీ మేనేజింగ ట్రస్టీ అపాయింటుమెంటు చేయవలసియున్నందున, ఆస్తిపరులు మర్యాద కుటుంబమునకు చెందినవారు యుక్తవయస్సు కలవారైన హిందూ మతస్తులు తమ అర్హతలు తెలుపుకొనుచూ ఈ క్రింది విలాసమునకు 15-9-44 తేదీలోగా చేరునట్లు దరఖాస్తులు పంపుకోవలెను.

ఏ. బాలకృష్ణన్,
కార్యదర్శి.

విలాసము :—
అసిస్టెంటు కమీషనర్,
హిందూ రెలిజియస్ ఎండోమెంట్సు,
యేలూరు (పశ్చిమ గోదావరి జిల్లా)

ఎం. అండ్ ఎస్. ఎం. రైల్వే.

చింతపండు సప్లయి.

ఎం. అండ్ ఎస్. ఎం. రైల్వే గ్రాయిన్ షాపులకు 1944 సెప్టెంబరు మొదలు నవంబరు వరకు మూడుమాసములు చింతపండు సప్లయి చేయుటకు సీలువేసిన టెండర్లు కోరబడుచున్నవి.

2. కావలసిన మొత్తము ప్రమాణము 12,000 యింపీరియల్ మణులు. సదరు మొత్తము పై మూడుమాసములమీద మాసము 1-కి 4,000 యింపీరియల్ మణులవంతున సమానముగా డెలివరీ చేయవలెను.

3. దిగువ తెలిపిన సివిల్ జిల్లాలనుండి, ఆయాజిల్లాకు నిర్ణయించిన మొత్తమువంతున సప్లయిచేయవలెను.

సివిల్ డిస్ట్రిక్టు. ఇంపీరియల్ మణులలో కావలసిన మొత్తము

	'44 సెప్టెంబరు	అక్టోబరు	నవంబరు
నెల్లూరు	2000	2000	2000
చిత్తూరు	2000	2000	2000

4. చింతపండు క్రొత్తసీజనుదై వుండి, బాగా యెండినదిగాను, తడిగాను, గింజలులేనిదిగాను వుండవలెను. రైల్వేస్టేషనుకు, రాయపురం, బెజవాడ, బల్లార్షాకి ఎఫ్. ఓ. ఆర్. గా ఒక్కొక్క కిలో 82 పౌండులు గల యూనిటుకు అమ్మకము చన్నుచేర్చి, మూడునెలలకున్ను ఒకేరేటు తెలియపరచవలెను.

5. సప్లయిచేయబడు చింతపండు రకము మచ్చు 1 పౌనుకు తక్కువకాకుండ, టెండరు ముగింపులేదీకిలోపుగా దినువ సంతకము చేసినవారికి అందులానున పంపవలెను. టెండర్లు 1944 సెప్టెంబరు 15 తేదీ మధ్యాహ్నము 12 గంటలకు ముగింపబడును.

6. ధరావతుక్రింద రు250/-లు మద్రాసు, పార్కుటౌనులో ఎం. అండ్ ఎస్. ఎం. రైల్వే చీఫ్ స్టోర్ అండ్ క్యాషియర్ పద్దు నెల్లించి సదరు రశీదును ప్రతి టెండరుతో జతపరిచి పంపవలెను.

7. టెండర్లు 1944 సెప్టెంబరు 16-వ తేదీ తెరవబడును. గెలుపొందిన టెండరుదారు, కంట్రాక్టును సక్రమముగా నిర్వహించుటకు గాను రు 1,000- లు (వెయ్యిరూపాయలు) సెక్యూరిటీడిపాజిటు చెల్లించవలెను. దీనికి వడ్డీలేదు. తక్కువ టెండరుగాని మరియేయితర టెండరుగాని అంగీకరింపవలసిన బాధ్యత దిగువ సంతకముచేసినవారికి లేదు. మరియు ఆవసరమైనచో కంట్రాక్టులో కొంతభాగముమాత్రమే యిచ్చుటకు హక్కు కలదియున్నారు.

Park Town, Madras 6 9-44 } Food Controller, M. & S. M. Railway.

కుష్ఠు, బొల్లి వగైరా

మేహమచ్చలు, సెగ, సవాయివ్యాధులకు. గ్యారంటి చికిత్స: క్యాటలాగు ఉచితము. జి.వి.రెడ్డి, ప్రొప్రయిటరు, బి.రెడ్డి & కో. (రిజిష్టర్డు) గోపాలపురం, తూ॥ గో॥ జిల్లా.

స్టీమర్ మార్కు

టీ యా కు కాఫీ

టిటియందును వాసన యందును శ్రేష్ఠమయినది.

అన్నిచోట్ల దొరకును.

INDIAN TEA & COFFEE CO.,
52, BUNDER STREET.
MADRAS. G. P. S.

గంటల పంచాంగం

తారణ సం॥ భాద్రపద బ॥ సప్తమి 1944 సం॥ సెప్టెం 9 శనివారం

శేషపు 12 11 లో రా 11-32 వర్జ్యం ప 3 42 ము వ తె 5-8 కు.

బ॥ అష్టమి సెప్టెంబరు 10 ఆదివారం ఆ॥ అ ప 11 10 వ్య రా 11-27 వర్జ్యం లేదు.

ఆంధ్రపత్రిక

తారణ సం॥ భాద్రపద బ॥ సప్తమి శనివారము

రాట్న సందేశం

"రాట్నం మానవజీవితానికి అన్వయించే వేదాంతసూత్రం. అహింసయొక్క జీవనాకారం. రాట్నమనగా అహింసను ఆధారంగా జేసుకొని మానవసంఘాన్ని నిర్మాణం చేయడం. అందులో ఏవిధమైన పరపీడనకుగాని అవకాశం వుండదు. భారతదేశంలో వుండే ఏడులక్షల గ్రామాలకు ఈ సందేశాన్ని వ్యాపింపజేసి, ప్రజలలో ఈ పరిజ్ఞానాన్ని కలిగించగలిగితే, యావద్భారతదేశానికి స్వాతంత్ర్యం సిద్ధించినట్లే" అని గాంధిమహాత్ముడు అఖిల భారత చరఖాసంఘసమావేశంలో రాట్నసందేశంయొక్క ప్రాముఖ్యాన్ని, అందులో తనకున్న అకుంఠిత విశ్వాసాన్ని మరొక మారు వెల్లడించాడు. సమున్నతమైన ఈ లక్ష్యాన్ని ఆశించే గాంధిమహాత్ముడు అఖిలభారత చరఖా సంఘం, అఖిలభారత గ్రామపరిశ్రమోద్ధరణసంఘం, హిందూస్థానీ తాలిమీ సంఘం మొదలైన వివిధసంస్థలను సంస్థాపించాడు. ఈ సంస్థలను నిర్వహించేవారు కేవల వ్యాపారదృష్టితో, కొనుట, అమ్ముట మొదలైన పనులను నిపుణంగా నిర్వర్తించినచాలదని మహాత్ముని అభిప్రాయం. అట్లా అయినట్లయితే, ఖద్దరుఉద్యమం కూడా తరతమ భేదంతో తక్కిన పెట్టుబడిదారుల వ్యాపారం కిందికే దిగుతుంది. కాబట్టి, ఖద్దరు ఉద్యమంలో అంతర్గర్భితంగా వున్న పరమార్థం గ్రహించి, ప్రజల్లో తత్సంబంధి విజ్ఞానాన్ని వెదజల్లమని గాంధిమహాత్ము డాదేశిస్తున్నాడు.

ఆధునిక పాశ్చాత్య సంస్కారానికి వశంవదులైనవారికి రాట్న పరిశ్రమయొక్క నైతిక సందేశం సులభంగా బోధపడకపోవచ్చు. కాని, పాశ్చాత్యదేశంలో నేడు ప్రబలివుండే పశుబల ప్రాముఖ్యతకు ధనస్వామిక తత్వమే ప్రధాన కారణమని గ్రహించిన పాశ్చాత్య మనీషులు కొందరు లేకపోలేదు. 'వ్యక్తి' యొక్క అత్యంత ధన సంపాదనాభిలాషయే ఆర్థికనిర్మాణంయొక్క ముఖ్య సూత్రంగా కలిగినట్టి దని బ్రిటిషు ఆర్థిక శాస్త్రజ్ఞులలో అగ్రగణ్యుడైన జె. యం. కీనిస్‌గారు ధనస్వామిక తత్వాన్ని నిర్వచించాడు. ఈ నిర్వచనాన్ని బట్టి ధనస్వామిక తత్వం మానవుని యొక్క నైతిక, ఆధ్యాత్మిక శక్తుకు విరుద్ధమని తేలుతున్నది. కాని, ఈ ధనస్వామ్యపద్ధతిని వుపయోగంతో వినియోగపరచుకునేట్లయితే ఆర్థిక ప్రయోజనాలించుమున్న సిద్ధించగలవని కీనిస్‌గారి విశ్వాసం. ఐతే, స్వతస్సిద్ధంగా దోషదూషితమైన విధానం సద్వినియోగ మెన్నటికీ కాజాలదు: సన్నగిల్లుతూ వస్తూ జాలదు. పాశ్చాత్య సంఘాన్ని అనేకమైన తత్వచారులు పట్టించిన ఈ ధనస్వామిక తత్వంనుంచి భారతదేశాన్ని తప్పించవలెనన్న మహత్తర సంకల్పంతోనే గాంధిమహాత్ముడు స్వయంసమగ్రమూ, స్వయంసాహాయ్యకమునైన రాట్న సందేశాన్ని మనదేశంలో వ్యాప్తిచేశాడు. ఆసంతృప్తికిగాని, అసహనానికిగాని, పరపీడనకుగాని ఈ వుద్యమంలో తావులేదు. అందుచేత అహింసా వ్రతాచరణకు రాట్నం ముఖ్య సాధనంగా ఉపచరిస్తుంది.

రాట్నసందేశమూ, అహింసాతత్వమూ ఈ రెంటినీ సమన్వయించుకొని, ప్రజలలో వీటిని వ్యాపింపజేయగలిగితే క్షామము, పారతంత్ర్యము, సాంఘిక విద్వేషము మొదలైన వివిధ సమస్యలు కూడా క్షణంలో పరిష్కారం కాగలవని గాంధి మహాత్ముడన్న మాటలలో అతిశయోక్తి లేదు. కాని, ఈ వుద్యమావలంబకులు ఉద్యమతత్వాన్ని సంపూర్ణంగా గ్రహించలేకపోయిరని మహాత్ముడు భావిస్తున్నాడు. ఖద్దరుద్యమ నిర్వాహకులు పట్టణాలనుండి తమ దృష్టిని గ్రామసీమలకు మరలించి, గ్రామప్రజల ఆర్థిక, ఆరోగ్య, విద్యా విషయకమైన వివిధ సమస్యలను చక్కగా గ్రహించి, ఆదర్శనీయమైన తమ ప్రవర్తన ద్వారా సర్వవిధముల ప్రజలను సేవించవలెనని గాంధిజీ ఆకాంక్షిస్తున్నాడు. కేంద్రాధికారాన్ని తొలగించి, ఆయా ప్రాంతాలను స్వతంత్రంగా చేయటంవల్ల ఎక్కువ ఉత్సాహంతోనూ, నిపుణంగానూ పని నెరవేరుతుందని మహాత్ముడు సూచించాడు. గాంధిజీ ఆశయం నెరవేరవలెనంటే భారతదేశంలోని లక్షల కొలది గ్రామాల్లో ఆధునిక విషయ పరిజ్ఞానంతో, ప్రజాసేవ యందనురక్తి కలిగిన, యువతీ యువకు లసంఖ్యాకంగా బయలు దేరవలసి వుంటుంది. ఇది చెప్పినంత సులభం కాకపోవచ్చు. కాని, దీక్షతో కృషిచేసిన అసంభవం ఎన్నటికీ కాదు. గాంధి మహాత్ముని సలహాలను అఖిల భారత చరఖాసంఘసభ్యులే గాక, దేశాభిమాను లందరూ చక్కగా పర్యాలోచన చేసి, గాంధిజీ ప్రధానోద్దేశమైన ప్రజాసేవకు సంసిద్ధులు కావలెనని కోరుతున్నాము.

జపానులో బీతాహము

తిండి తిప్పలకు కరువుగండ్లు

మాస్కో, సెప్టెంబరు 6: యుద్ధకాలపు జపానునుగురించి ఒక రష్యను కండ్లారా చూచివచ్చిచెప్పిన ఈ క్రిందివార్త నేటి అమెరికను రేడియోలో విపించింది.

"యుద్ధం కుమీరానికి పన్నిహితమైతుచేశపు నడిగడ్డకే ముప్పువాటిల్లిందని జపానువారికి బాగాఅవగాహనకి వచ్చింది. తమదేశం చుట్టుపట్లఉండే ఉను సముద్ర ప్రాంతంలో నేతిమ మాకలకు ఛద్రతలేకున్నదని వారు గ్రహించారు. ప్రయాణీకులూ, పడవలనూకూడా అపాయరాత్రులూ కదువకుండా ప్రాణరక్షణ కవచాలు ధరించుకునే వుంటున్నారు. దేశంలో ప్రతివస్తువుకు కొరతగానేవున్నది. ఒక్క పదార్థమూ సరిగా దొరకడంలేదు. అసలు జీవయాత్రకే కష్టంగావున్నది. కడుపుకు తిండికొంతకడ కూడా దుర్లభంగా వున్నది. ఇక సుఖాలకు "తిండి" కొరకుచు ఎంత కష్టసాధ్యమో చెప్పనక్కరలేదు"

లండన్, సెప్టెంబరు 6: "యుద్ధజ్వాల్లో ఆరుగురు జపానువారికి వారలు చచ్చిపోయినా"నని ప్రకటిస్తూ జపానువారు చేసిన అధికారప్రకటనను నేటి జర్మన్ విదేశ వార్తాసంస్థ ఉదాహరించింది. ఈ నీవానులు ఈ మధ్యనే జరిగిన పోరాటంలో చచ్చిపోయినారనీ వారందరూ కొరోరుకుకా పాకాపాపరంలోని పైనిక ప్రాంతంలో పనిచేస్తూ వుండినవారనీ జర్మనురేడియో ప్రకటించింది.

దేశవిభజన

దేశస్వాతంత్ర్యానికే ముప్పులెస్తుంది

సివిల్ చేయినాయకుల సమష్టి విజ్ఞప్తి

బొంబాయి, సెప్టెంబరు 7: "దేశాన్ని రెండు సామ్రాజ్య రాష్ట్రాలుగానో, అంతకంటె అధికంగానో విభజించవలెనన్నే సూచన ఏ దేశస్వాతంత్ర్యసంపాదనకైతే ఈ విభజన తలపెట్టబడిందో ఆదేశ స్వాతంత్ర్యానికే ముప్పుతెస్తుంది." అంటూ దేశంలోని వివిధ ప్రాంతాలకు చెందిన పెద్దపెద్దనాయకులు చాలామంది కలిసి నేడు ఒక సమష్టి విజ్ఞప్తిని ప్రకటించారు. వారంటున్న దేమిటంటే?

"భారతదేశానికి పరాయి ప్రభుత్వపు పెత్తనం తప్పించి, నీలయినంత త్వరలోనే భారతదేశానికి స్వాతంత్ర్యం సంపాదించి తీరవలెనన్న కోరికలో జనుల సంతకాలు పెట్టిన మేము ఇతరుల కెవరికీ కించిత్తయినా తీసిపోము. అయినా, ఈ విషయంలో మేము గట్టిగా ఏమి అభిప్రాయపడుతున్నామంటే? దేశం ఘోత్తమూ అక్కరచూపవలసినట్టిన్ని, యావద్దేశపు ముఖ్యులాభ ప్రయోజనాలతో కూడినట్టిన్ని అనేక విషయాలను తగిన సాధ్యపద్ధతుల్లో శాంతి సత్యంగా నిర్వహింపగలిగే ఒక కేంద్రసంస్థయినా లేకుండా, ఎవరికి వారు తమతమ సాయుధదళాలు విచ్ఛలవిడిగా కలిగియుండేటట్టు కేంద్రాధికార ప్రమేయమే లేకుండా దేశాన్ని ఖండఖండాలుగా విభజిస్తే అది దేశానికి అనర్థకరంగా వుండడమే కాక అందువల్ల ముందుముందూ ఘోరమైన ఫలితాలు కూడా కలిగి తీరుతాయి. అంతేకాదు. ఏ దేశ స్వాతంత్ర్య సంపాదనకైతే ఈ విభజన సంకల్పింపబడిందో ఆ దేశ స్వాతంత్ర్యానికే అసలు ముప్పు వాటిల్లుతుంది. అటువంటి విభజన అల్పసంఖ్యాకుల సమస్యను అటు కించిత్తయినా తీర్చలేదు సరికదా ఇంకా వాటిని విశ్వరూపంగా పెరగనిస్తుంది పైగా ముస్లిములకు కూడా అది అంతగా ప్రయోజనపడేటట్టు తోచదు. ఇంతకంటే, రాష్ట్రాల్లోనూ, కేంద్రంలోనూ కూడా సంకీర్ణ ప్రభుత్వాలను స్థాపించడమూ, ఉన్నవాటిలో పెద్దమైనవారికే లాభప్రయోజనాలను కాపాడే సవ్యమైన రక్షణలు ఏర్పాటు చేయడమూ చాలా బాగావుంటుందని మా అభిప్రాయము. కాబట్టి, ప్రస్తుత పాకిస్థాన్ సంభాషణలకు ఉద్యుక్తులయి వున్న మన ఉభయనాయకులూ మేము కోరేదేమిటంటే—ఉన్నపరిస్థితుల నన్నిటినీ సావకాశంగా, శాంతంగా, నిష్పక్షపాతంగా పరిశీలించండి. అటుపిమ్మట యావద్వర్గాలవారి లాభప్రయోజనాలకూ భంగంకలిగించకుండా తమమైన రక్షణలు ఏర్పాటుచేయడంతోపాటు దేశ యొక్క అఖండత్వాన్నికూడా యథావిధిగా కాపాడగలిగే సవ్యమైన రాజీపరిష్కారం చేయండి. దేశ అఖండత్వ విషయం మాత్రం స్వప్నేపి ఏమరకండి దానిమాట సర్వతా చెల్లుబడికావలెనన్నా, ప్రపంచమందలి యావజ్జాతులలోనూ దానికి తగిన గౌరవాదరాలు లభించవలెనన్నా, ముందుముందు మన్నీ దాన్కి విదేశపెత్తనపుముప్పు వాటిల్లకుండా చేయవలెనన్నా ఈఖండస్వామే, ఈ ఏకత్వమే పరమావధియనే సంగతి మాత్రం మరవకండి"

ఈ ప్రకటనపత్రంలో సంతకం పెట్టిన వారిలో ముఖ్యుల పేర్లిని:

సర్ తేజబహదూర్ సప్రూ, సర్ సృపేంద్రనాథ్ సర్కార్, సర్ పి యస్. శివస్వామిఅయ్యర్, వి. డి. సావర్కారు, బైటానరబుల్ వి. యస్. శ్రీనివాసశాస్త్రి, గౌ॥ సర్ జ్వాలాప్రసాద శ్రీవాస్తవ, గౌ॥ డా॥ యస్. పి. ఖేర్, సర్ హరీసింగ్ గౌర్, ఫెయిత్ బి. త్యాబ్జీ, డా॥ శ్యాంసుందరప్రసాదముఖర్జీ, యస్. సి. కేల్కారు, డా॥ పి. వి. రాజమన్నార్, సర్ సుల్తాన్ అహ్మద్, యస్. అరంజేల్, టి. ఆర్. వెంకటరామశాస్త్రి, జమ్నాదాస్ యం. మెహతా, సర్ రఘునాథ్ పరంజపే, యస్. బి. లింజే, సర్ సి. రామలింగారెడ్డి, డా. కె. ఎ. హామీద్, వి. యస్. కోజుత్, సి. వాకాటి బసవయ్య, కె. సి. బ్రహ్మ, రాజా రామేశ్వరదయాల్ సేఠ్, యస్. సి. ఘటర్జీ, యల్. బి. భోపత్కార్, లాలాబుర్రూర్ కుర్వాన్, సర్ బిజన్ సింగ్ సంధా పర్కాష్, లాలాసిజలాల్, డాక్టరు కె. యస్. బహోజని, జె. యస్. కరందీకర్, ప్రొఫెసర్ వి. కె. జోగ్, పండిత రాజనారాయణజీ.

[యిదివ వాదనకడు సర్ చిమన్‌లాల్ సెతల్వాడుగారు మూడాకాని విధి ప్రముఖుల సంతకములు తీసికొనారు. కాంగ్రెసుపక్షమునకు చేరినవారిలో ఒక శ్రీ వి. జెకుఖ్ గారు మాత్రమే ఇందులో సంతకం చేసియున్నారు. పండిత హృదయనాథ్ కుంజ్రూగారు అలహాబాదులో మితవాదనాయకుడు. పి యస్. సప్రూగారు సంతకముచేయ నిరాకరించినట్లు తెలియుచున్నది.]

యుగస్లావియాలో మిత్రవిజృంభణ

రష్యను సేనలు టిటో సేనలతో కలిసినవి

రోము, సెప్టెంబరు 7: మిత్రరాజ్యముల అన్నిరకముల సైన్యములను మార్షలు టిటోసైనికులతో కలిసి యుగస్లావియాలో కలుష్టిగా పోరాట సూరంభించినదని ఇక్కడ అధికారరీత్యా ప్రకటింపబడినది. రష్యను సేనలు, మార్షలు టిటోసేనలు కలిసికొనిన దని కైరో రేడియో ప్రకటించినది. "మనసైన్యము తూర్పున ఎట్టిసైన్యముతోనూ, పడమట కి, 9 సైన్యములతోనూ, కలిసి పోరాడుచున్నది. గత ఆరు రోజులుగా జర్మనుల రవాణా సౌకర్యములను మనసైనికులు చెడగొట్టిరి." అను మార్షలు టిటో ప్రకటనను యుగస్లావియా రేడియో ప్రకటించినది. మిత్రరాజ్యముల ఈ సమష్టి కృంఖణ ఆరంభమై వారమైనదని రాయిటర్ విలేఖరి తెలుపుచున్నాడు. టిటోసేనలు జర్మను రవాణా సౌకర్యములను అనేకచోట్ల తెగగొట్టినవి. బల్గేరియా నిషిలలో ముఖ్యమైన రవాణా కేంద్రములను విమానదళములు దుమ్మెత్తి పోశవేసినవి. డానెబ్లేషియాను కోస్తాన జర్మనులకు సరకులు మోసికొనిపోవుచూ తీరదశలోనుచున్న జర్మను పడవలను మిత్రవాకాబలములు బాగా దెబ్బలు తీసినవి.

రాయిటర్

జర్మనీతో బల్గేరియా తెగతెంపులు

లండన్, సెప్టెంబరు 7: బల్గేరియా జర్మనీపై యుద్ధముప్రకటించినట్లు విదేశరాజ్యాలకు ప్రముఖు డొకడు చెప్పినట్లు జర్మను విదేశ వార్తాసంఘము ప్రకటించుచున్నది. యుద్ధము ప్రకటించలేదనియూ, సంబంధములు తెంచుకొనినదనియు, ఇదే వార్తా సంస్థ తరువాత ప్రకటించుచున్నది.

"సామ్రాజ్య ముండుటమో ఊడుటమో?"

తన దేశీయులకు జపాను ప్రధాని హెచ్చరిక

న్యూయార్కు, సెప్టెంబరు 7: మిత్రసైన్యములు జపానుగడ్డపైదిగే పరిస్థితిని ఎదుర్కొనుటకు సిద్ధముగ నుండవలెనని, "సామ్రాజ్యము ఉండటమో, ఊడటమో అన్న సమస్యస్థితిలో జపాను పడ్డది" అని ఈ మధ్యనే పదవిని క్రొత్తగా జపాను ప్రధాన మంత్రి జనరల్ కిసో అన్నట్లు ఇక్కడి రేడియోలో వినవచ్చినది. జపాను పొగ్లమంటులో ప్రథమ పర్యాయం ఉపన్యసిస్తూ అయన ఈసంగతి చెప్పాడు.

ఈస్టు ఇండీసుకు స్వాతంత్ర్యమిచ్చు ఉద్దేశం

ఈ ఉపన్యాసములోని ఈస్టు ఇండీసుకి స్వాతంత్ర్యమిచ్చి వారికి "శాంతి భాగ్యములను కలుగజేసే" ఉద్దేశము ప్రభుత్వమునకు కలదని చెప్పినట్లు జపానువార్తాసంఘము ప్రకటించినది. బ్రిటిషు అమెరికను సైన్యములను దబ్బతీయడానికి 10 మిలియనుల జపానుసైనికులు నిలచియుంచుకున్నారు. మనదినానవశమును హెచ్చింపి, మనశక్తిని ఇరుమడింపజేసికొనుటయే ప్రస్తుతము మనము చేయవలసిన పని అనిరి.

జపాను సౌకాబలమును గురించి మెచ్చుకుంటూ, సౌకామంత్రి అడ్మిరల్ యోనాయి ఇట్లనెను. "శత్రువుకు నష్టము కలిగించినప్పటికీ, మనకు కలిగిన నష్టములను తక్కువ చేయరాదు. న్యూగినియాలో విమాన కేంద్రము లుండుటచేత మనవిమాన విమానదాడులు రావచ్చు. ఈ సంవత్సరం మధ్యవరకూ, జపానుకు పరిస్థితులు అనుకూలంగా లేవు, ముందు కూడా ఇంకా చెడక అడుగు వేయవలసినస్థితి రావచ్చు." జాతిఅంతా తన యావన్నష్టములనుకూడ కట్టుకొని ప్రజాబలపుకూడున్న శత్రు దాడిని అరికట్టి విజయసాధనకు పాటుపడవలెనని జపానుచక్రవర్తి తనప్రజకు సందేశ మిచ్చినట్లు జపాను వార్తాసంఘము చెప్పుచున్నది.

రాయిటర్

జర్మనీ ఆక్రమణ

చిన్నరాజ్యాల దోపిడి

లండను, సెప్టెంబరు 6: జర్మనీ ఆధీనమునుండి విముక్తిచేయబడిన ఐరోపాలోని చిన్న రాజ్యాలు జర్మనీ ఆక్రమణ విషయంలో తమకుకూడ కొంత సంబంధముండవలెనని ఆశించుచున్నవి. ఏ రాజ్యము యింతవరకు విస్పష్టంగా ఈ భావాన్ని కోరికరూపంగ ప్రకటించలేదు గాని చిన్న రాజ్యాల మధ్య ఈవిషయమై సంప్రదింపులు జరుగుచున్నట్లు తెలియుచున్నది ప్రస్తుతము అమెరికా రష్యాలు ఈ కోరికను యేవిధంగ ఆదరించునో తెలియకున్నది.

(ఇండియను ప్రెస్ న్యూసు)

బొంబాయిలో గాంధి-జిన్నాల సమావేశము

1 వ పేజీ తరువాయి

బడును అన్నట్టనుండి గాంధిగారు మోటారులో ఓర్లాభిసనమునకు వెళ్లెదరు.

పోలీసు రక్షణమరు ఉత్తరువు

9 వ తేదీమొదలు ఒక వారం దినముల వరకు ప్రత్యేక ప్రాంతాలలో జనసమ్మర్దాన్ని తగ్గించుటకై బొంబాయి పోలీసు కమిషనరుగారు ఒక ఉత్తరవును ప్రకటించిరి. ఈ ప్రత్యేక ప్రాంతాలలో నివాసములుగలవారు అవసరమైన పనులుగలవారు తప్ప ఇతరులు ఈవారంరోజులు ఈ ప్రాంతాలలోనికి ప్రవేశింపకూడదనియు, ఇందులకు విరుద్ధంగ ప్రవర్తించువారు అరెస్టు చేయబడి అడుగెలలక్షు జరిమానాలకు పాత్రులయ్యెదరనియు ఈ ఉత్తరవు నందున్నది ఈ వారము దినములు ఈ ప్రాంతాలలో వ్యక్తులుగాని గుంపులుగాని నినాదాలు గావింపకూడదనియు, బహిరంగంగా సభలు పెట్టకూడదనియు, పతకములు పోస్టర్లు ప్రదర్శింపకూడ దనియు ఈ ఉత్తరవు విధించుచున్నది.

బెంగాలు విద్యార్థులతో గాంధి సంభాషణ

వార్ధా, సెప్టెంబరు 7: అఖిల భారత హిందూ ఛేదనేమను కార్యదర్శి హరిప్రసన్నమిశ్రగారు నేటిదినం మహాత్ముని సందర్శించి జిన్నా-గాంధి సమావేశానికి విద్యార్థులెదురుప్రతికూలంగ వున్నది తెలిపిరి. ఇట్టి పరిష్కారమునకు గాంధిగారు అంగీకరింపకూడదని విద్యార్థులు కోరిరి. "నేను ఇంతవరకు హిందువులకు ఎట్టిమేలు చేయలేదా? అని గాంధిగారు ప్రశ్నించిరి. దీనికి బదులుగ 'కమ్యూనలు అవార్డు ఫలితంగ బెంగాలులో జరుగుచున్న అన్యాయాలకు మీరుబాధ్యతఅంగీకరించుచున్నారా?' అని ప్రశ్నించెను.' "నేనెట్లు బాధ్యతవహింపగలను "అని గాంధిగారు చెప్పి బెంగాలువారి అభిప్రాయములను తెలిసికొనకుండ తొందరపెట్టి నిర్ణయము గావించుకొననియు, ఏపక్షముయొక్క హక్కులను తాను మరచననియు గాంధిగారు విద్యార్థి నాయకునకు వాగ్దానమొంగెను.

గాంధిమహాత్ముడు ఇట్టి వాగ్దానము ఇచ్చినను కుటీరము దుటపికెటింగు జరుపుటను విద్యార్థులు మానలేదు. అందుపై గాంధిగారు విద్యార్థుల నుద్దేశించి ఇట్లు చెప్పిరి:—మీరు ఈవిధంగ నన్ను ఆధ్యంతరం పెట్టితే నేను అరెస్టుఅయినానని సంభాషణలు వాయిదా వేయవలెనని కోరుచు నేను జిన్నాగారికి తంతివార్త పంపవలసియుండును.

'లండన్ టైమ్సు' వ్యాఖ్య

లండన్, సెప్టెంబరు 8: రేపు జరగబోతున్న గాంధీ-జిన్నా సమావేశాన్ని గురించి వ్రాస్తూ 'లండన్ టైమ్సు' పత్రిక ఇలా వ్రాసింది:

"రాజ్యాంగవిషయాల్లో ప్రావీణ్యగల ఈ యిద్దరు నాయకులున్న ఉచితమైన రాజ్యాంగసౌష్ఠవం ప్రవేశపెట్టే ప్రస్తుత ప్రతిష్టంభనకు ఏదో ఒక నివారణోపాయం తప్పక మూడగలదనతారు.

ఇద్దరు కూడా, ఇదివరలో, నేటి పరిస్థితుల్లో ధైర్య సాహసాలు ప్రదర్శించి మార్పులో వలసిన అభిప్రాయాలకు లోబడియుండినవారే; ఇద్దరూ తమ అనుచరులకు తాము గీసిన రాజకీయ ప్రణాళికల గీతలలో అడుగులు తడబడకుండా సులభంగా నడిపించనప్పుడు అనుకొన్నవారే

ఇప్పు డిద్దరూకూడా చిక్కుల్లోపడ్డారు. ఎలా రాజీపడడమా అని వారికి యోచనపట్టుకుంది. ఇద్దరినీకూడా వారివారి పర్గాలవారే వెడామడా విమర్శిస్తూ తాపుతున్నారు. అయితే, వీరు ఆమాత్రం ధైర్యం లేనివారేమీ కారు. ఈ ధైర్యానికి తోడు దూరదృష్టి, సమ్యగ్దృష్టికూడా ప్రదర్శింపగలిగితే తమ ఉమ్మడి దేశానికి అమూల్యమైన సేవచేసినవారౌతారు.

అయితే, బొంబాయి సంభాషణల్లో కాంగ్రెసు, లీగులు రెండుమాత్రమే పాల్గొనడంవల్లకు తప్పగా కనబడుతున్నది. యావద్వర్గాలవారి లాభప్రయోజనాలనూ గమనిస్తేనే కాని గాంధీ జిన్నాల మధ్య జరిగే పరిష్కారం, వారి అనుచరులకు ఎంత తృప్తికరంగా వుండినా, దేశంలో రాజకీయాభ్యుదయానికి ఎంతమాత్రమూ తోడ్పడదు. నిన్నటిరోజుల్లో అప్పుడే కలవరం బయలుదేరింది మాగతి చూడకుండానే వారిలో వారికే పరిష్కారమా అని నిన్నటిరోజులవారు భయపడ్డారు. ఇతర సంస్థానాల సమస్య మరియొకటి కూడా అట్లానే ఉన్నది.

తాము మిగిలిన లీగులకి ప్రతినిధులం కామనీ, రాజకీయాభ్యుదయానికి తమవంతు తాము చెల్లించవలసినదనికి తాము పనుచేయడం లేదనీ సంస్థానాధీశ్వరులు తమ నాయకుడైన జిన్నాకు మహాజాగ్రత్తగా వ్రాయకుండా ఈ ముమ్మడే పలికించారు.

నిజంగా, బొంబాయి సంభాషణల ఫలితం వారు చూపించినట్టి దృష్టిదైన్యమీద ఆధారపడివుంటుంది. కాంగ్రెసు లీగులు రెండికీ మాత్రమే ప్రాధాన్యమిచ్చి, తమలో తాముమాత్రమే మాటుపుణాలుగా తాత్కాలిక ప్రభుత్వంలో అధికారం కోసం వ్యవహరించేటట్టయితే బొంబాయి సంభాషణలు తప్పక్కుండా విఫలమయిపోతాయి. వావెల్ ప్రభువు చెప్పినట్లు అటువంటి ప్రభుత్వంలో భారతీయనాయకుల జనప్రసక్తమైన సహకారానికి ప్రాతిపదిక యేమిటంటే, క్రొత్త రాజ్యాంగచట్ట నిర్మాణంలో అవలంబించగలిగిన పద్ధతులనుగూర్చి వివిధవర్గాలవారికి నిర్ధారణంలో ఒక పరిష్కారం కుదరడమే.

గాంధి జిన్నా ఒకటిబడిక వార్త నిరాధారమైనది

వార్ధాగంజ్, సెప్టెంబరు 7: గాంధి జిన్నాగారు ఇదివరకే ఒక ఒడంబడిక గావించుకొని సంతకములు చేసిరనియు బొంబాయిలో కేవలము లాంఛనంగ సంభాషణలు జరుగునియు ఇటీవల ఒకఢిల్లీ పత్రికలో ప్రకటింపబడినవార్త కేవలము నిరాధారమైనదని గాంధిగారి కార్యదర్శి ప్యారేలాలుగారు ఖండించారు.

టిడ్డింరోడున శత్రుసేన తారసిల్లినది

బర్మాలో మిత్రసేన సంరంభం

ఢిల్లీ, సెప్టెంబరు 7: ఆగ్నేయ ఆసియా కమాండ్ ప్రకటన ఈవిధంగా వెబుతోంది: శత్రు ప్రతిఘటనను స్వల్పంగా యెదుర్కొంటూ 14 వ సేన టిడ్డింరోడ్డున 4 మైళ్లు దూరం పోయింది. అక్కడ పెద్ద శత్రుసేన ఒకటి తారసిల్లింది. చిండ్విన్ రంగంలో శత్రు అన్వేషణ జాగరూకతోంది. 150 మంది శత్రుసైనికులు మరణించారు. ఎన్నో శకటాలను విడిచిపోయారు ఉత్తర బర్మాలో గస్తీవ్యవహారాలకు సాగుతున్నాయి. ఆరఖాన్, కలడాన్ రంగాల్లో శత్రుస్థావరాలపై మిత్ర విమానాలు బాంబులు వేసి వచ్చినవి.

ఇండియాను వదలుకొన ఇంగ్లాండుకు ఇష్టంలేదు

కాని భారతసమస్య ప్రపంచ సమస్య

అమెరికా ప్రముఖుని విమర్శ

న్యూయార్కు, సెప్టెంబరు 7: న్యూయార్కులోని 'అమెరికనుపత్రికలో' కారలు వాన్ లీగాండు అను ప్రఖ్యాత పత్రికా రచయిత 'భారత స్వాతంత్ర్యము' అను శీర్షికను ఈక్రిందివ్యాసమును ప్రకటించిరి:

భారత స్వాతంత్ర్యసమస్య ఒక ప్రపంచసమస్యగ మారిపోవుచున్నది. భారతదేశానికి స్వాతంత్ర్యం ఇచ్చుటకు బ్రిటిషు ప్రభుత్వంవారొక గడువు నిర్ణయించవలెను. ఈ గడువు నిర్ణయం అందుకు సంబంధించిన మతములు విస్పష్టంగ వుండవలెను. ఒకే పర్యాయం పూర్తి స్వాతంత్ర్యం ఇచ్చుటా లేక దఫాలవారిగ ఇచ్చుటా అను విషయమై బ్రిటను ఇండియాలు ఒక ఒడంబడిక ఏర్పరచుకొనవలెను. భారతదేశం స్వతంత్ర దేశంగ వుండకూడదనియు, బ

ఇప్పటిలో మిక్కిలి చౌకరకపు మంచి కాంతి గల వజ్రములు

ఇండియన్ 'స్టార్లో' వజ్రములు (రిజిస్టర్డు)

ఎస్. జే. సుబ్రహ్మణ్య చెట్టి, జూయలర్, బిగ్ బజార్, ఏలేశ్వరం, తదితరము.

IT WORKS LIKE A MAGIC WAND ON THE SKIN IF USED REGULARLY AFTER BATH AND BEFORE GOING OUT FOR A WALK. MAKES THE SKIN SOFT AND DELICATE. & IS SWEETY FRAGRANT IT IS VERY POPULAR AMONGST MODERN LADIES & THEIR CHILDREN TRY ONCE AND BE CONVINCED OF IT'S MAGIC EFFECTS.

AVAILABLE AT EVERY BIG STORE OR CHEMIST.

Mfd by:
THE NATIONAL TRADING CO.
MANGALDAS Rd BOMBAY, 2. TELE 33068

ఆంధ్ర, దక్షిణదేశాలకు యేజంట్లు:
కే. వి. నారాయణరావు బ్రదర్స్, బెజవాడ.

శుభప్రసూతి

ఇది గర్భిణులకు ఆప్తబంధువు. ఆర్తవ దోషము, గర్భస్రావము మున్నగు విపత్తులను పరిహరించి సుఖప్రసవమును కలిగించును. తల్లిశిశువుల ఆరోగ్యమును సంరక్షించును. గర్భసంరక్షణ క్షేమణములలో అద్వితీయమైనది.

మలబార్ ఆయుర్వేదిక్ స్టోర్సు
101 బాడేక్, మదరాసు.

War within War

The medical profession now carries a double burden, not only mus. medical research proceed as before but our fighting soldiers must be cared for. Graduates are requested to offer their services in the Indian Land Forces. Selected graduates will be appointed to the I.M.S and immediately seconded to the I.A.M.C.

The I.A.M.C. offers additional scope for specialization in all branches of surgery and medicine plus improved facilities for professional and technical training.

CATEGORIES OPEN TO MEDICAL GRADUATES:—(a) General Service in India and Overseas. (b) General Service—specialists. (c) General Service—Womens' Branch. *QUALIFICATIONS:* Candidates should have a medical qualification registrable in Great Britain and Northern Ireland or an Indian Medical Degree recognized by the Medical Council of India. Registered Medical Practitioners holding the qualifications of D.M. & S. (Madras), M.C.P. & S. (Bombay), M.M F. (Bengal), M.S.M.F. (U.P./Punjab) or M.B.B.S. (Mysore and Osmania Universities), L.M. & S. (Amritsar), or approved foreign qualifications are also considered. Candidates must be fit for active military duty and their age should not exceed 45 years. *Antedate:* Reckoning for pay and promotion up to 6½ yrs. for professional experience, higher qualifications and hospital appointments.

RATES OF PAY:—From Rs. 450 p.m. for Lieut. to Rs. 1,350 p.m. for Lieut.-Colonel. *Specialists:* Recognized specialists are given the acting rank of Major with pay of that rank plus Rs. 100 p.m. specialist pay. Graded specialists draw Rs. 100 p.m. without the acting rank of Major. *Charge or Command Pay:* From Rs. 30 p.m. to Rs. 240 p.m *Outfit Allowance:* Rs. 733 p.m. *Gratuity* Rs. 2,000 or Rs. 1,000 at the end of first year according as a candidate obtained his basic medical qualifications before or after 1st January, 1940 respectively, and one month's pay for each completed year of service thereafter. *Pensions:* Disability, Family and Widow's Pensions etc., as laid down by Regulations for the I.M.S.

Indian Army Medical Corps

Full particulars and application forms obtainable from the head of the Provincial Medical Department (Surgeon-General or Inspector-General of Civil Hospitals) or the Director-General, Indian Medical Service, New Delhi, or from Officers Commanding Indian Military Hospitals or the Director of Medical Services, G.H.Q., New Delhi.

AAA 1628

జాతకఫలములు

జననవేది జననకాల ఘటియలుగాని, ప్రస్తుత యించుమించు వయస్సుతో 2 అరచేతులయొక్క ముద్రలుగాని పంపినచో జాతకునియొక్క ఆయుర్భాగ్యములు, శత్రుసుఖము, సంతానము, ఉద్యోగము మొదలగు 25 ఫలములు వ్రాసి రు 2/4/- అగు వి.పి.గా పంపబడును. 5 ప్రశ్నలకు (ఒక జాతక మును సంబంధించినవి) గాని ఒక సంవత్సర మాన ఫలములకుగాని రు 1/4/- అగును. (రామెత్తులు గూడ యీయబడును.)

ఆకెళ్ల వెంకటశాస్త్రి,
గోపాలపురం & పోస్టు (వయా) తణుకు, (ఎం. ఎస్. ఎం. రైల్వే) యా॥ గోదావరిజిల్లా.

బహుమానము రు. 1,000.

మెనో లైఫ్ పిల్సు అనేకలోపములుగా నిలిచి పోయిన ఋతుస్రావమును ఒకేదినములో వర్తింపచేయును. వెల రూ. 5-8-0 మెనోలైఫ్ స్పెషల్ ఋతుస్రావమును వెంటనే చేకూర్చుశక్తిగలది వెల రు. 12-4-0 గ్యారంటీ: సాం॥ 2 నం॥ శాస్త్రీయముగా గర్భనిరోధానికి గొప్ప ఔషధము. వెల రు. 5-4-0. నిరంతర గర్భనిరోధ మునకు రు. 10-4. వీటివల్ల గుణములేదని నిరూపించువారికి రూ. 1000 బహుమానము.

KAVIRAJ L. SINGHA, (A.P.M.)
Gawalmandi, LAHORE, 3 (2-91)

క్రొత్త రకాలు! క్రొత్త పోకడ!!
నవనవ బంగారు .. కావలసినప్పుడు చెప్పు చేయబడునవి.

ఉంగరములు

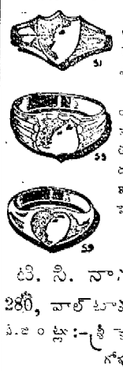

ఇవి బంగారు గట్టుపేపరవి కావు. లోపల రోహపు కడ్డీమీద బంగారు రేకు తొడగబడి యుంది. కొద్ది ఖరీదుకే ఎక్కువ గౌరవము.

మా కాలాదులందరు మా టి.వి. యస్. గోల్డన్ సెంటర్ నగలు కొన్ని సంవత్సరాలయిన తరువాత పన్న పన్నుచున్నవి, అట్లు చేయుండా చేయబడినవని వ్రాసిన లేఖలకు మేము ఈ చిలక కాల గ్యారంటీ రకాలను ప్రచారంలోకి పెట్టుతున్నాము.

ఉంగరము 1-కి రూ. 10-0-0.
బ. పి. ఖర్చు రూ. 0-10-0.

టి. సి. నాగలింగప్ప అండ్ కో., 280, వాల్‌టాక్సరోడ్, పి. టి. మద్రాసు,
ఏజంట్లు:—శ్రీ కె. ఎస్. తిమ్మప్పచెట్టిగారు, గోపువారి బిల్డింగ్సు, బెజవాడ.

విరేచన బద్ధకం

ఉపేక్ష చేయవద్దు
అట్లా చేస్తే

1. అలసట
2. జీవశక్తి సన్నగిలుట
3. ముఖముమీద మందతలు
4. చర్మముమీద పొక్కులు
5. నోటి దుర్వాసన
6. తలనొప్పి
7. తలదిమ్మ
8. కడుపునొప్పి
9. శరీరదౌర్బల్యము బలహీనమొందుట
10. ఇంకా యితర జబ్బులకు కారణమగును

విరేచనబద్ధకమును పోగొట్టి దానివల్ల కలుగు యితర జబ్బులను నివారించుటకు మీరు ఆధారపడవలసినది

కాస్టఫీన్ మాత్రమే

అవి తీపిగానుండు చాకోలేట్ విరేచనకారి బిళ్లలు

CASTOPHENE

C. 3

కర్పూరారిష్ట

అంటువ్యాధుల రోజులలో కలరా, అజీర్ణానికి ప్రశస్తమైన ఔషధం.

వెల రు. 0-12-0. పోస్టేజి రు. 0-9-0.

కస్తూరి - కల్ప - రసాయనం

కస్తూరికలిసిన ఔషధం.

టైఫస్, టైఫాయిడ్, ఉన్నము, స్మారకము తప్పుట, మూర్ఛలు మొదలగువాటికి ప్రశస్తమైనది.

వెల రు. 1-8-0. పోస్టేజి రు. 0-9-0.

KAVIRAJ
N. N. SEN & CO., LTD.,
AYURVEDIC CHEMISTS, DRUGGISTS & PHYSICIANS,
18/1&19, Lower Chitpur Road
CALCUTTA.

దాదా అండ్ కో., పి. టి. మద్రాసు.

గాంధీ - జిన్నా సమావేశం సందర్భంలో

భారత రాజకీయముల పర్యావలోకనం

(ఒక ప్రముఖ విలేఖరి)

(3)

మహాత్మాగాంధి కడు భక్తి భావంతో రేపు మాపట సంప్రదింపులకు దిగనున్నాడు. గమ్యస్థానాన్ని చేరుటకు భగవత్కటాక్షాన్నే ఆధారంగా పెట్టుకున్నాడు. ఈ సంప్రతింపుల ప్రభావం చాలావరకు నైతికమన్న మాటను మనం గమనించాలి. కాంగ్రెసు, ముస్లిములీగుల మధ్య కొలది సంవత్సరాలుగా పేరుకొనిపోయిన అవిశ్వాసాన్ని ఛేదించటానికి గాంధి - జిన్నా లిరువురూ ప్రయత్నించాలి. ఉభయులు కూడా వ్యక్తిగతంగానే ఒకరి నొకరు కలిసి సంప్రదించబోతున్నారన్న మాటను మనం మరవరాదు. వర్కింగు కమిటీ యా పద్నాలుగు లలో నిర్వహింపబడి వున్నది. అఖిలభారత కాంగ్రెసు కమిటీ అక్రమసంఘంగా ప్రకటించబడినందున సమావేశ మనటానికి వీలులేదు. అందుచేత గాంధిజీ ఈ సంఘపక్షాల సలహాలను సహాయాన్ని పొందలేదు. ఈ సంప్రదింపుల సత్పరిణామాన్ని కాంక్షించే సర్వులూ, శ్రీనివాసశాస్త్రి ప్రభృతుల అభిప్రాయాలను గాంధిజీ గౌరవించియుండవచ్చు. దీనినిబట్టి గాంధిమహాత్ముడు స్వేచ్ఛగానూ, న్యాయంగానూ, నిరాటంకంగానూ మాట్లాడుతూ పని చెప్పవచ్చు. నాయకు లిద్దరు కూడా స్వతన్త్రులైన బలంకలవారు కాబట్టి దౌర్బల్యంచేత ఒకరికొకరు లొంగిపోతారని సంశయించనక్కరలేదు. ఒకరి నొకరు విశ్వసించి విజయం పొందగలరు.

వ్యక్తిగతంగా, గాంధిజీ, జిన్నాగార్లిద్దరగన్నూ వమోన్నతులూ, గౌరవనీయులూ. భారతప్రజాజీవితంలో వీరుభయులూ ఆక్రమించిన గమనార్హత స్థానాన్ని మరెవ్వరూ అందుకోలేరు. వ్యక్తిపూర్వకంగా జిన్నాగారి శీలాన్ని గురించీ, గౌరవప్రతిష్ఠలను గురించి వారి ప్రత్యర్థులు సైతం ఒక్కమాటైనా అనలేదని జిన్నాగారికి తెలియనివిషయంకాదు. ఉభయుల విధానా లెంతభేదించినప్పటికీ, వీరుభయుల ద్వారా మహాత్కార్యాలు సాధింపబడనున్నవి. దేశంలో ఇటీవల ఎన్నెన్ని సంఘటనలు జరిగినప్పటికీ, గాంధిజీ ఔన్నత్యం గానీ, అసమానమైన ఆయన సమ్యగ్ దృష్టిగాని మారలేదు. పరిస్థితుల మార్పువల్ల గాంధిగారికంటె, జిన్నాగారే పరిష్కారంకోసరం త్వరపడవలసిన స్థితిలోపడింది.

ముస్లిములీగువారు పాకిస్థానమే పరమప్రాప్యమని పట్టుపట్టారనకొండి పరతంత్రమైన, అఖండభారతవర్షంపైనే తామధికారం చలాయించుతామని బ్రిటిషు రాజ్యాధినేతలు ప్రకటించిన హామీవుచేత, బ్రిటిషువారికి విజయం కలిగినట్లాయనా, పాకిస్థాన నిర్మాణం అసంభవమని ముస్లిములీగుకు తెలుసు. అట్లాగాక, కాంగ్రెసుతో సమాధానానికి వచ్చేట్టుంటే పాకిస్థానాదర్శం కొంతవరకైనా సాధించుకోటానికి అవకాశం లేకపోదు. యుద్ధం ముగియటంతో భారతదేశంయొక్క పరాధీనచరిత్రలో మరొక ప్రకరణం ప్రారంభమౌతుందని ముస్లిములీగువా రెరుగుదురు. గడచిన కొలది సంవత్సరాల్లో భారతస్వాతంత్ర్య సంరంభానికి తామే సంతతోత్సవ లేదని కూడా ముస్లిములీగువా రెరుగకపోలేదు. కాంగ్రెసు సజీవమై, శక్తిమంతమైన కార్యవిధానాన్ని అమలుజరిపేటప్పుడే బ్రిటిషుప్రభుత్వానికి ముస్లిం శాలసిస్తుంది. కాంగ్రెసును జైలులో పెట్టి తాళం వేసినప్పుడు బ్రిటిషువారు జిన్నాగారివైపు చూడవైనా చూడరు. తన కవసరమైనప్పుడు, తన యిచ్ఛవచ్చినప్పుడు బ్రిటిషుప్రభుత్వం తీసుకొని సాధనంగా ఉపయోగించుకునే పరిస్థితి ముస్లిం లీగువంటి ప్రధాన సంస్థకు బాధాకరం కాదా?

స్థూలంగా పాకిస్థాను ఆదర్శంయొక్క స్వరూప, స్వభావాలనుగురించి గాంధి జిన్నాలిద్దరు చర్చించవలసి వుంటుంది. అంతేగాని, దానియొక్క సూక్ష్మ పరిశీలన కిది అవకాశం కాదు. ఉభయపక్షాలకు గల అవిశ్వాసం తొలగిపోవటంతో, ఉభయులకు యేకైక లక్ష్యమైన దేశస్వాతంత్ర్యాన్నిగురించి, దానిని సాధించేందుకై తామేకీభవించి అవలంబించవలసిన విధానాన్ని గురించీ ఆలోచించవలసి వుంటుంది. ఇరువురూ కలిసి, భారతస్వాతంత్ర్య ప్రత్యర్థులైన వేవెల్, చర్చిల్ గార్ల మాటలను, చేతలను జాగ్రత్తగా గమనించవలసివస్తుంది. ప్రతిష్టంభనను భేదించడం ఉభయులకూ అవశ్యకర్తవ్యం.

భారతదేశానికి స్వాతంత్ర్యం లేకపోతే, ముస్లిం లీగుకు ఎన్నటికీగాని పాకిస్థాన మన్నది వుండదు. దేశం విభజించబడినా దేశరక్షణ మొదలైన విషయాల్లో ఉభయరాజ్యాలు ఏకీభవించాలనీ, ప్రజాభిప్రాయం పైకొన్న మీదట దేశవిభజన జరగవలసి రాజగోపాలాచారిగారు కావించిన సూచనలను గురించి పర్యాలోచన జరగకపోదు కాని, బ్రిటిషుచేతుల్లోనుంచి అధికారాన్ని లాగుకొనేందుకై ఉభయపక్షాలవా రవలంబించవలసిన కార్యవిధానాన్ని ముందుకోలంచివలసిన కార్యవిధానాన్ని అమలుజరిపే టప్పుడే బ్రిటిషుప్రభుత్వానికి ముస్లిం లీగు కాలసిస్తుంది. కాంగ్రెసును జైలులో పెట్టి తాళం వేసినప్పుడు బ్రిటిషువారు జిన్నాగారివైపు చూడవైనా చూడరు. తన కవసరమైనప్పుడు, తన యిచ్ఛవచ్చినప్పుడు బ్రిటిషుప్రభుత్వం తీసుకొని సాధనంగా ఉపయోగించుకునే పరిస్థితి ముస్లిం లీగువంటి ప్రధాన సంస్థకు బాధాకరం కాదా?

స్థూలంగా పాకిస్థాను ఆదర్శంయొక్క స్వరూప, స్వభావాలనుగురించి గాంధి జిన్నాలిద్దరు చర్చించవలసి వుంటుంది. అంతేగాని, దానియొక్క సూక్ష్మ పరిశీలన కిది అవకాశం కాదు. ఉభయపక్షాలకు గల అవిశ్వాసం తొలగిపోవటంతో, ఉభయులకు యేకైక లక్ష్యమైన దేశస్వాతంత్ర్యాన్నిగురించి, దానిని సాధించేందుకై తామేకీభవించి అవలంబించవలసిన విధానాన్ని గురించీ ఆలోచించవలసి వుంటుంది. ఇరువురూ కలిసి, భారతస్వాతంత్ర్య ప్రత్యర్థులైన వేవెల్, చర్చిల్ గార్ల మాటలను, చేతలను జాగ్రత్తగా గమనించవలసివస్తుంది. ప్రతిష్టంభనను భేదించడం ఉభయులకూ అవశ్యకర్తవ్యం.

భారతదేశానికి స్వాతంత్ర్యం లేకపోతే, ముస్లిం లీగుకు ఎన్నటికీగాని పాకిస్థాన మన్నది వుండదు. దేశం విభజించబడినా దేశరక్షణ మొదలైన విషయాల్లో ఉభయరాజ్యాలు ఏకీభవించాలనీ, ప్రజాభిప్రాయం పైకొన్న మీదట దేశవిభజన జరగవలసి రాజగోపాలాచారిగారు కావించిన సూచనలను గురించి పర్యాలోచన జరగకపోదు కాని, బ్రిటిషుచేతుల్లోనుంచి అధికారాన్ని లాగుకొనేందుకై ఉభయపక్షాలవా రవలంబించవలసిన కార్యవిధానాన్ని ముందుకోలంచి

వెనుక 1938 సం॥లో గాంధిజీ జిన్నాగార్ని బొంబాయిలో జిన్నా సాహెబ్ గారి యింటివద్ద కలుసుకున్నప్పటిచిత్రం ఇది. గాంధిజీ, జిన్నాసాహెబ్, మహదేవ్ దేశాయ్.

గాంధి జిన్నా సంప్రదింపుల పరిమితిని గురించీ, ప్రయోజనాన్ని గురించీ, తుది పర్యవసానాన్ని గురించీ పలువిధాలైన వూహాలు బయలుదేరినవి. సేవాగ్రామును నైరాశ్యం ఆలముకొని వున్న దనీ, 'మలబారుకొండ' పైన ఆశాభాను డుదయిస్తున్నా డనీ కొందరు భావిస్తున్నారు. తదితరులు అన్యథాతలపోస్తున్నారు. ఈ వూహా ప్రపంచంనుంచి విడిబడి, నిజపరిస్థితులను మనం అవలోకించాలి.

ఆ పిమ్మటగాని ఈ సమస్యల పర్యాలోచన జరగరాదు. హిందూస్థానంలోగాని, పాకిస్థానంలోగాని సగం స్వతంత్రం, సగం పరతంత్రం వుండటానికి వీలు లేదు. దేశవిభజన అన్నది అనివార్యమే అయితే, రెండుభాగాలయొక్క సంపూర్ణ స్వాతంత్ర్యం విధిగా ఏర్పడి తీరాలి.

సామరస్యంతో కాంగ్రెసు లీగులకు పరిష్కారం జరగటంవల్ల ప్రాప్తించే లాభాలు అనేకం. ఇప్పుడు దీనిని మనం సాధించలేమా, మరొక అర్ధశతాబ్దంవరకు అంధకారంలోనూ, పారతంత్ర్యంలోనూ మనగవలసివుంటుంది. యుద్ధం జరుగుతూ వున్నప్పుడే, భారతస్వాతంత్ర్య లక్ష్యాన్ని నిరోధించటానికై బ్రిటిషు ప్రభుత్వం శతధా ప్రయత్నిస్తూ వున్నది. కాబట్టి మనం అప్రమత్తులమై వుండాలి. గెట్టిబర్గ్ ఇంటర్వ్యూలో గాంధిమహాత్ముడు సూచించిన తాత్కాలిక జాతీయ ప్రభుత్వమొక్కటే ఈ కుతంత్రాన్ని ఛేదించి, ఆహారసమస్య, తెనుము సమస్య మొదలైన వాటిని పరిష్కరించటానికి సమర్థమౌతుంది. యుద్ధ మనే పేరుతో మన స్వాతంత్ర్యసమస్యను పరిష్కరించకుండా పూరక కూర్చోలేము. యుద్ధం, ఎప్పటికి ముగుస్తుందో, ఎంత హఠాత్తుగా ముగుస్తుందో కూడా మనం చెప్పలేము. ఈ పరిస్థితులలో ప్రస్తుతం మనం పాకిస్థాను సమస్యవిషయమై సమగ్రమగు పరిశీలన యొర్చి దాని మంచిచెడ్డలను గ్రహింపనుండుట రాజకీయంగ ఎంతో లాభకరమైన విషయం. ఈ పాకిస్థాను ఒక స్థిరస్వరూపము దాల్చుటకు పిలైనదా లేక ఎండమావివలె చేచిక్కనిదా అను విషయం మనము తెలిసికొనగలిగెదము. ఈవిధంగ సమగ్రదృష్టితో పాకిస్థాన్ విషయమై పరిశీలన మొనర్చుటం కొంతమంది మహమ్మదీయ మిత్రులకు అగ్రహం కలుగజేయుచున్నది. పాకిస్థాన్ స్థాపనవర్గకుల్యమనునాలేకనరకకూపమున పడిపోట్లుపునా అను విషయం తేలవలెను. మహమ్మదీయ మిత్రులు సూక్ష్మదృష్టితో ఈవిషయమై దీర్ఘాలోచన సంపన్నులై తమ కర్తవ్యాన్ని నిర్ణయించుకొనవలసి యుండును.

గాంధి జిన్నాగార్ల సంభాషణలు సాగించు సందర్భంలో ఉభయులకు ఏకాభిప్రాయాలు కుదురుట ఎంతకష్టమైనదియు, ఉభయులు అనుసరింపగల కార్యవిధానాన్ని నిర్ణయించుటకున్న ప్రబలమగు అటంకములు అందరికీ తెలిసియేయున్నవి. భారతదేశం విషయమున పచ్చాలను ప్రకటించుచు తమ నిజాభిప్రాయాలను మరుగుపరచుకొనుటకు ముస్లిం సమితి బ్రిటిష్‌ప్రభుత్వమువారికి పక్కని అవకాశ మిచ్చుచున్నదని గాంధిగారు వెప్పిన మాటలు జిన్నాగారికి ఆగ్రహకారణమైనవి. అట్లయిన ఈ కపటనాటకాన్ని బయటపెట్టవలెనని జిన్నాగారి ధర్మం. బ్రిటిషువారి విధానాన్ని గర్హించుచుకొని తన విధానాన్ని నిర్ణయించుకొనుచున్నామని ఇరువురు అనవచ్చును. జిన్నాగారు అవకాశమిచ్చకూడదు. ఇప్పుడుగాని ఇకముందుగాని బ్రిటిషువారు తమ అధికారాలను భారతీయులపై మోపిన్నాను విముఖుగాని ఆధారంగ వైకొని జిన్నాగారు తన భవిష్యత్కార్యక్రమం నిర్ణయించుకొనడం క్షేమకరం.

జిన్నాగారేమిచేయుదురు మనవలసిన ప్రశ్న. ఈరెట్టు కాంగ్రెసుపక్షం చేరదరా లేక బ్రిటనునైనా సేమొద్దరా? ఈ విషయమై విస్పష్టమగు నిర్ణయం గావించుకొనవలసిన సమయం వారికి ఆసన్నమైనది. ఇంతవరకు కాంగ్రెసు విషయమై ముస్లిం సమితివారి కుండిన సందేహాలన్నీ నిరాధారమైనవనియు, పాకిస్థానమనుగాని తత్తుల్యమగు రాజ్యాంగ నిర్మాణమునుగాని మహమ్మదీయులు సాధింపదలంచిన జాతీయవాదులు కోరుచున్న దేశస్వాతంత్ర్య సాధనయే అందులకు ఏకైకమార్గ మనియు జిన్నాగారు గ్రహించిన, వారు ఈ సంభాషణలలో ఇంకను ఎక్కువ కోరికలను తెలుపుట తగనికార్య మగును. రాజగోపాలాచారిగారి ప్రణాళికలో లేని కొత్త అంశాలను జిన్నాగారు కోరట నిష్ప్రయోజన మగును. ఆయా ప్రాంతాల ప్రజలవోటు తీసికొనకుండ పాకిస్థాను ఏర్పడవలెనని జిన్నాగారు కోరిన షట్టికోరికను భారతప్రజలు ఆదరింపజాలరు.

పాకిస్థాను ఏర్పడినను హిందూస్థాను పాకిస్థానులకు రక్షణ, శాకపోకలసౌకర్యము, నౌకాదుల చలామణి, విదేశాంగ్యవహారములందు ఒకటేవిధాన ముండవలెనను సూత్రం రాజాజీగారి ప్రణాళికలో అంతర్గర్భితమై యున్నది. ముస్లిములీగు మహాసభలలో మహమ్మదీయనాయకు లింతవరకు ఒప్పిన ఉపన్యాసాలను పరిశీలించిన పాకిస్థాను హిందూస్థానుతో అన్ని సంబంధాలు త్రెంచుకొనవలయునట వారి ఉద్దేశంకాదనియు ఈరెండురాజ్యాలు ప్రత్యేకంగావున్న అన్యోన్యసంబంధాలు కలిగి కలసివచ్చినట్లు మసలెననియే వారిభావమనియు స్పష్టమగును.

కేంద్రప్రభుత్వాని కుండవలసిన బాధ్యత విషయమై ముస్లిం సమితి అభిప్రాయాన్ని స్పష్టంగా గ్రహింప వీలులేకున్నది. కాని బలవంతమగు కేంద్రప్రభుత్వం ఏర్పడకుండిన భారతజాతికి తగుబలము, పటుత్వము సమకూరదను సిద్ధాంతాన్ని ముస్లిములు అంగీకరించజాలరు. బ్రిటిషువారిదగ్గరకుండి అధికారములు లాగుకొను విషయమై ఒక పాన్దును పాటించు ఉద్దేశం తనకు లేదని జిన్నాగారు ఇటీవలనే ప్రకటించియున్నారు.

నూతనముగ నిర్మింపబడు పాకిస్థానుకు ఆర్థికంగా లోటు ఏర్పడకుండుటకై న్యాయక్రమ అందులో చేర్చరాని చట్టు ప్రక్కలనుండు రాజ్యభాగాలను పాకిస్థానులో చేర్చవలెనని ఒక ఆశ్చర్యకరమగు సూచనను ముస్లిం సమితి పత్రికగావించినది. మహమ్మదీయులు అధికసంఖ్యాకులుగ నున్న ప్రదేశానికే స్వయంనిర్ణయాధికారాన్ని వారు కోరవచ్చును ఆర్థికంగా పాకిస్థానుకు ఏర్పడు లోటులను భర్తీచేయుటకు బ్రిటిషుప్రభుత్వానికు పూనుకొనవలసిన సర్ స్టాఫర్డ్ క్రిప్సుగారు చెప్పియున్నారు. హిందుస్థానువారి విభాగం కూడ ఇందుకు భిన్నంగా వుండజాలదు. పాకిస్థానుకు స్వయంపోషకశక్తి లేకున్న పాకిస్థాన్ కోరికను మానివేయడం భావ్యమని రాజగోపాలాచారిగారు ఇటీవలచెప్పియున్నారు. మొదటా తప్పకుండ స్వయంనిర్ణయాధికారం కావలెనని కోరువారు ఇతరుల స్వయంనిర్ణయాధికారానికి భంగం కలుగు కోరికలను తెలుపుట అనుచితము.

9-9-44 ఫ్యాక్టరీ: తిరుచినాపల్లి. Tel: "VENKATESA"

ఒరిజినల్ వెంకటేశ డైమండ్లు

(మంచి కాంతి గలవి)

రిజిస్టర్డు ట్రేడ్ మార్కు

ఒరిజినల్ బేబీ స్పెషల్ డైమండ్లు

(నాణ్యమునకు చేరుకొనినవి)

పరాపు వర్తకులవద్ద ప్రతిచోటను దొరకును.
రాళ్లవేసినగలు ఆర్డరుకు చేసి యివ్వబడును.

ప్రొప్రయిటరు: పి. సంబినాయుడు,
షరాపుపర్చంటు, బిగ్‌బజారు, తిరుచినాపల్లి.

ఫ్యాక్టరీ - "తిరుచినాపల్లి" Telegram: "Santha" Trichinopoly

ఒరిజినల్

శాంతా వజ్రములు

మిక్కిలి ప్రకాశమైనవి

రాయల్ స్టార్ వజ్రములు

గ్యారంటీ పౌను గెట్టిడిమ్మిలో తయారు చేయబడిన రాళ్లుపెట్టిన నగలు మావద్ద చిక్కును.

బయటూరు ఆర్డర్లు వెంటనే గమనింపబడును.

ప్రొప్రయిటరు:— వి. పి. నరసిమ్హులు నాయుడు,
షరాఫు వ్యాపారం, పెద్దబజారు, తిరుచినాపల్లి.

శాంతిదినముల పనిముట్లు...

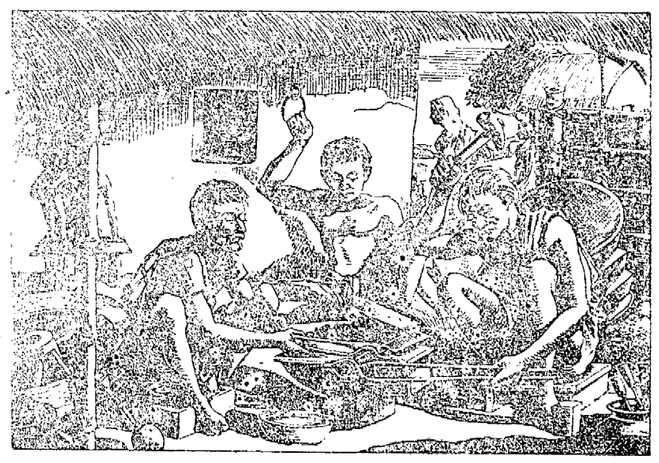

పల్లెటూరి కొలిమిలో ఎర్రగా కాలిన లోహము కమ్మరివాని సమ్మెటదెబ్బలతో శీఘ్రముగ రూపు దాల్చుచున్నది.

ఆ సాగదైన లోహగాని సుత్తితో జేసిన ఆ ఇత్తడి తబకుగాని భారత దేశపు ప్రశాంతజీవనమున కొక అలంకారమును నీన్నత్తినలను ఏర్పరచినవి.

భారతదేశపు కొలుములకు సమ్మెటలను ఇనుము, ఉక్కు పరిశ్రమ చేకూర్చుచున్నది.

మద్రాసు రాజధానికి డిస్ట్రిబ్యూటర్లు:
మెసర్సు వి. కనకయ్య చెట్టి అండ్ కో.,
105, సైనియప్ప నాయక్ వీధి, మద్రాసు.
మెసర్సు ఎం. నరసాలీ అండ్ కో.,
10. కంబుదాసి వీధి, మద్రాసు.

AGRICO TOOLS

అగ్రికో పనిముట్లు.

కారవరజ అండ్ స్టీల్ కంపెనీ లిమిటెడ్. (అగ్రికో డిపార్టుమెంటు.) సోల్మారివారిచే ప్రకటింపబడినవి.

నిర్విచారుడు నిర్భయుడు...

ఇం ఆశాకి యోధుడు. ఒక భారతపుత్రుడు, స్వయముగను స్వదేశము జనాంతరాలి బాధ నంది రక్షించుచున్నాడు. ఆతనికి క్షేమము, అతనిని భారత విమానదళమున పైలట్టుగా చేరనిచ్చిన మాన్యులను ఆతని తల్లిదండ్రులకు క్షేమము. ఈ యుద్ధము ముగిసి నపుడు భా. వి. ద పైలట్లకు చాలా పని లుండును. భవిష్యత్తున పెద్ద అవకాశములు భా. వి. ద నందు సేవజేయ నేర్చినవారికి చెందును, భా. వి. ద మీకు నేడు రక్షణ నిచ్చును. రేపు విజయము నిచ్చును.

17½ మొదలు 28 సం॥ల లోపు వయస్సు గల అభ్యర్థులు ఐ. ఎ. ఎఫ్. లో ఆఫీసర్ కాడెట్సుగా చేరదురు. వారికి రోజుకు రు 5-4 లున్ను వివాహితులైనచో నెలకు రు 55/- లున్ను ఇవ్వబడును. నివాసవసతి, భోజనము దంతవికిత్స, వైద్యచికిత్స ఉచితము. విమానమును నడపుటలో యెలిమెంటరీ ట్రేయినింగు జయప్రదముగా పూర్తి చేసిన వారు నెలకు రు 405/-ల జీతము మీద ప్రొబేషన్ కమీషన్డు ఆఫీసరుగా నియమింపబడుదురు. ఆ ప్రొబేషనరీ కాలము దైనతరువాత, నెలకు రు 490/-ల జీతము మీద పైలట్ ఆఫీసరుగా నియమింపబడెదరు. ఆరు నెలలు తృప్తికరముగా పనిచేసిన తరువాత, నెలకు రు 580/-ల జీతము మీద ఫ్లయింగు ఆఫీసరుగా నియమింపబడుదురు. తరువాత ప్రమోషను, తన శక్తి సామర్థ్యములమీదను, యెస్టాబ్లిషుమెంటులో ఖాళీలు వచ్చినదాని మీదను ఆధారపడి యుండును. వివాహితులకు హెచ్చు జీతము యివ్వబడును.

I. A. F. Z 2290 దరఖాస్తుఫారము యే రిక్రూటింగు ఆఫీసులో నైనా, జనరల్ పోస్టాఫీసు, పోలీసు కమీషనరు, ప్రొవిన్షియల్ సెలెక్షన్ బోర్డు సెక్రటరీ, లోకల్ రిజిస్ట్రేషన్ మేజిస్ట్రేటుగార్ల నైనా దొరకును.

ఐ. ఎ. ఎఫ్. లో చేరి విమానమునందు పని చేయుడు.

Fly with the I.A.F

932

మద్రాసు : సెక్రటరీ. ప్రొవిన్షియల్ బోర్డు, నెనేట్ హౌస్, చేపాక్, ట్రిప్లికేన్, మద్రాస్

బళ్లారిలో కాలేజి

బళ్లారి, సెప్టెంబరు 6: కళాశాల స్థాపనకై ప్రయత్నములు కొనసాగుచున్నవి. కళాశాల యేర్పడితే, రాయలసీమలో రెండవ కళాశాల వున్నట్లవుతుంది.

బ్రాహ్మణకోమటి: స్థానిక యువజన కాంగ్రెస్ అధ్యక్షులుగా శ్రీకాపూరి బాపయ్య కార్యదర్శిగా శ్రీనివాసులు, పార్థసారథిగారలు యెన్నుకోబడిరి.

ఒంగోలు తాలూకాలో వైకుంఠసంఘ ప్రతినిధుల సభ

పై సభ సెప్టెంబరు 9 వ తేదీన ఒంగోలులో ఉదయం 11 గంటలకు జరుగును. అధ్యక్షులు-శ్రీ కొల్లా వెంకయ్యగారు.

ఒంగోలు తాలూకా ఆవీర సభకూడా ఆరోజే జరుగుతుంది.

కీ॥శే॥ తూములూరి వైకుంఠంగారు

తుని, సెప్టెంబరు 5: వీరు సెప్టెంబర్ 3 వ తేదీన పరమపదించిరి. వీరు యిచటికి సమీపమున నున్న పాయకరావుపేటలో శ్రీ పాండురంగస్వామి ఆలయమునకు ధర్మకర్తయున్నూ, సదరు స్వామి ప్రతిష్ఠాపకుడున్నూ అయివుండిరి.

వనస్పతి సంబంధమైన సుఖవిరేచనకారి

మలబద్ధకమువేధన, దానివలన కలిగే జబ్బులను యేల బాధపడెదరు? లిక్సెన్ సేవించి మలబద్ధకము శీఘ్రముగ నివారణయగును.

మలబద్ధకమువలన అలసట, అజీర్తి, మనస్సు క్రుంగుట, పిత్తము, ఆకలిమాంద్యము, తలనొప్పి, నిద్రలేకపోవుట, ధాతుక్షయము, ఇతర రజ్జుబుళ్ళు కలుగుచున్నవి.

లిక్సెన్ రెండువిధములుగా చేయబడుచున్నది. లిక్సెన్ యెలిక్సిర్—ద్రవరూపము—మరియు లిక్సెన్ లోజెంజెస్. మీకు కావలసిన దానిని తీసికొనుడు.

LIXEN

అలెన్ అండ్ హాన్‌బరీస్ లిమిటెడ్.
(ఇంగ్లండులో ఇన్‌కార్పొరేటు చేయబడినది.)
క్లయివ్ బిల్డింగ్స్, కలకత్తా.

L 2 37.

ఇంగ్లీషు రాకపోయిన లాభం

ప్రపంచ ఆర్థికసభలో రష్యా పొందిన మేలు

మదరాసు, సెప్టెంబరు 7: ఎస్. ఆర్. కె. షణ్ముగం చెట్టిగారు ప్రపంచ ఆర్థికమహాసభకు వెళ్లి వచ్చినపిదప ప్రసంగోపన్యాసము నిన్న సాయంకాలం లయోలాకాలేజిలో జరుపగా బ్రిటిషు సామ్రాజ్యంలో కలిసియున్నందున మనకు అంతర్జాతీయ నిధి పాలకవర్గంలో సభ్యత్వం లేకపోయిందనియు, ఆ స్థానం కాక పోబట్టి రష్యా ప్రతినిధులు తమ మనస్తులన్ని సభవారిచే అంగీకరింపజేయగల్గినదనియు నుడివిరి. ఆర్థికశాస్త్రప్రొఫెసరు రెవ. బసనాయకగారు అధ్యక్షత వహించిరి.

అంతర్జాతీయ వర్తక ఆర్థిక సమస్యలు పరిష్కరించుటకు జరిగిన ప్రథమప్రపంచ సభ యిదేననియు, యిందు 44 దేశాల ప్రతినిధులు పాల్గొనిరనియు, వివిధదేశాల నాణెముల విలువను సమన్వయం చేసి వర్తకంలోగల చిక్కులు తొలగించి వ్యాపారం సాఫీగా జరుగుటకు ఒకదేశం యింకొకదేశంనుండి కొనేవస్తువులకు విలువను వారిదేశపు నాణెములలో యిచ్చుటకు వీలులేదు గనుక తిరిగి ఆదేశంనుండి వస్తువులే పల్లాగా పుచ్చుకోవలసి యుండును. ఆ వస్తువు యీ దేశానికి అనవసరం కావచ్చును. అందుచే ఆ విలువను వస్తురూపంలోగాక సరుకురూపమున తీసుకొనుటకు వీలుగా వివిధదేశాల తరఫున ఒకవిధి స్థాపించి నిర్వహించుట యీ సభయొక్క యుద్దేశము. ఈ సభలో 44 దేశాల ప్రతినిధులు పాల్గొనిరి. అమెరికా ప్రభుత్వం ముందుగ ఒక విధానం తయారు చేసి వుంచింది. దానిలో సూచించిన సంఖ్యలకు సభలో అంగీకరింపబడిన సంఖ్యలకు ఇంగ్లాండు అమెరికాల విషయంలో ఏమీ తేడా లేదు. కాని సభలో చర్చానంతరం, అదివరకు లిస్టులో లేని ఫ్రాంసు చేర్చబడింది రష్యాప్రతినిధుల పట్టుదలవలన రష్యాకోటా 17000 లక్షల డాలరులు పెంచబడెను. చీనా కోటా 6000 లక్షలు ఎక్కువ చేయబడెను. ఇండియాకు 8000 లు తగ్గించబడెను. ఇన్ని పాలకవర్గమునందు స్థానములు గూడ మొదటి ఐదు దేశాలకు యిచ్చిరి. కాని అరోస్థానంలోవున్న ఇండియాకు స్థానంలేదు కారణ మడుగగ, మార్గెతోగారు, బ్రిటిషు సామ్రాజ్యానికి రెండు స్థానాలు యిచ్చుట అమెరికాకు యిష్టంలేదు గనుక మీకు స్థానం లేదని, స్పష్టంగా తెలిపిరి. రష్యా ప్రతినిధులు ఇంగ్లీషు రాదని చెప్పి, కమిటీ మీటింగులలో తమ కర్థమగునట్లు అన్నివిని ప్రతివాదికి, తమ ప్రభుత్వాన్ని అడిగి కనుక్కోవాలని చెప్పి, తమ కోటా యెక్కువ చేసుకోగలిగిరి. కనుక మా ఆంగ్లభాషా పాండిత్యము, బ్రిటిషు బాంధవ్యములవలన మేము సంపాదించలేనివి, రష్యా చీనాలు సంపాదించగల్గినవి. కొన్ని సందర్భాలలో ఇంగ్లీషు రాకపోవడం చాలా మేలనిపిస్తుంది. కొచిను మహారాజులో కొచిను మహారాజాగారికి గల హక్కులను తీసుకోవాలని ఇండియా ప్రభుత్వంవారు అనేకసార్లు ప్రయత్నించిరి వైస్రాయిలు గూడ స్వయంగా వచ్చిరి. కాని మహారాజుకు ఇంగ్లీషు రాకపోవుటచే అన్నీవిని, చివరకు "నాకిష్టంలేదు" మలయాళంలో చెప్పేవాడు. ఆరీతిగా కొచిను మహారాజుహక్కులు నిలిచినవి.

ఈసభలో జరిగిన నిర్ణయములు ఖచితమయినవని స్థిరనిర్ణయములని, ఎక్కడా వ్రాయబడలేదు కాని, 65% వంతు కోటాలు యిచ్చిన దేశాలు 1945 మే 30 లోగా అంగీకారం తెలుపుతే డిశంబరు 31 తరువాత యిది అమలు జరుగగలదు. ఈలోగా దీని విమర్శించుటకు చాలా వ్యవధిగలదు" అని షణ్ముగం చెట్టిగారు తెలిపి, ఇండియా ప్రభుత్వంవారు, అధికారేతర నాయకులును ఏకీభవించిన ఏకైకవిషయ మీ ఆర్థికవ్యవహారం ఒకటే అనిరి.

టి. వి. నటరాజనుగారు వందనము లర్పించుటతో సభ ముగిసెను.

ఎస్. ఐ. ఎం. విద్యార్థులనమై

మదరాసు, సెప్టెంబరు 7: మదరాసు ప్రభుత్వంవారి దేశీయవైద్య పాఠశాల విద్యార్థుల దగరను నేటినుండి సమ్మెకట్టి, పాఠశాలను ఒక్కరుగూడ పోలేదు. పాఠశాల పరీక్షల యూజమాన్యం 1941 నుండి విద్యాశాఖ డైరక్టరుకి మార్చబడింది. అప్పటినుండి ఆచార్యులను పరీక్షకులుగా నియమించుటచేతను, పాఠశాలలో పరికరాలు సరిగా లేకచదువు బాగా నెప్పనందున ఫలితాలు నూటికి 10-15 కు మాత్రం ఉంటున్నదనియు, అంగుచే పాఠశాలపరిపాలన సక్రమంగా మార్చాలనియు, చికిత్సాలయ పరికరాలు అభివృద్ధి చేయాలనియు కోరుచు 31-8-44 తేదీన విన్నపమును ప్రభుత్వంవారికి దాఖలుచేసిరి. ఎటువంటి జవాబు రావలదున నేటినుండి సమ్మెకట్టిరి.

నేడు మధ్యాహ్నం 2 గంటలకు 16 గురు విద్యార్థులను (విద్యార్థిసంఘం ఎగ్జిక్యూటివు) ప్రిన్సిపాలుగారు తమ గదికి పిలిచి చర్చించిరి. ప్రభుత్వంనుండి జవాబువచ్చు వరకును వేచియుండెమని ప్రిన్సిపాలుగారు కోరిరి.

సమ్మె ఇవాళ గూడా సాగుతోంది

చెన్నపురి, సెప్టెంబరు 8: దేశీయ వైద్యవిద్యార్థులు ఇవాళగూడా 8 గురు తప్ప తక్కిన అందరు బడికి పోలేదు విద్యార్థులూ విద్యార్థినులు తమ కష్టాలను నివారింపబడే ఎత్తు కనిపిస్తేనేగాకని, బడిదమ్మా తొక్కరాదని నిన్న సాయంత్రం సభచేసి నిశ్చయించుకున్నారు. ఇవాళ సాయంత్రం 6½ గంటలకు మద్రాసు మహాజనసభలోలా సమావేశమై తమ విషయం చర్చించుతారు.

'లైసెన్సియేట్లను రక్షించండి'

విద్యార్థులీక్రింది కరపత్రమును ప్రజలకు విద్యార్థులకానికి అందజేస్తున్నారు. దేశీయ వైద్యవిద్యార్థులు చాలా విషమ సమస్య నెదుర్కొంటున్నారు. ఈ పాఠశాలను ప్రభుత్వంవారు 'ఎవరికిపుట్టిన బిడ్డరా' అనే ధోరణిలో చూస్తున్నారు. పాఠ్యప్రణాళికా తలకిందులు చేసారు. బోధనా బాధకరంగావుంది. మందులూ, పరికరాలూ సంగతి ఆలించి పాలించేవారే కనిపించరు వీటికితోడు గోరుచుట్టుమీద రోకటిపోటన్నట్లు పరీక్షాఫలితాలు గూడా 100 కి 10 వరకూ దిగిపోయినవి ఏడాదిగా అధికారులకు విద్యార్థులీ విషయాలు మొరపెట్టుకుంటే విసేవాధుసు లేదు. వారికి సహాయం చెయ్యలంకయిన అందరివిధ్యధర్మమూ. ఈతిబాధలు దేశంలో తాండవిస్తూన్నప్పుడూ, వైద్యసహాయం మిక్కుటంగా అక్కరకలిగియున్నపుడూ మన ఈ వైద్యసోదరులు బయటబడటానికి సహాయంచెసి తీరాలి. వారి కష్టాలే మన కష్టాలు వారిసుఖమే మనసుఖం. ఈ ఆర్తత్రాణులకు విద్యార్థిబృందమూ, ప్రజలందరూ ఆదుకొని అండగావాలి.

ప్రిన్సిపాల్ కథనం

మా ప్రతినిధి నిన్న ప్రిన్సిపాల్ సుబ్బరాయుడుగారి కొద్దిముందు మాత్రమే క్లాసులకు రాలేదని, సమ్మె చేస్తామని వారు నోటీసు ఇవ్వలేదనీ, వారికష్టాల నివారించేందుకు తమ శాయశక్తులా కృషిచేస్తున్నామనీ, త్వరలోనే వారు తరగతులకు రాగలరని ఆశిస్తున్నామనీ చెప్పారు.

అధికారవర్గాల వైఖరి

మదరాసు, సెప్టెంబరు 8: విద్యార్థులు పంపిన విన్నపమునందు జవాబునకు కాలనిర్ణయం సూచింపబడలేదనియు, కొందరు మాత్రం స్కూలుకు రాలేదని ప్రిన్సిపాలు నిన్న తెలియజేసెననియు, విన్నపం ప్రభుత్వంవారి ఆలోచనయం దున్నదనియు, ప్రభుత్వవర్గములందు విచారింపగ తెలిసెను.

సాగుచేసేవారికి బంజర్లు

చెన్నపురి, సెప్టెంబరు 5: తాముగా సాగుచేయని జమీందార్లు, భూస్వాములు బంజరును సాగుచేయడానికి ఇవ్వవలసినట్లుగా ఏర్పాట్లు జరుగుతున్నవి. రైతులకు బంజర్లిప్పించే అధికారం జిల్లా మేజిస్ట్రేట్లకివ్వడమైనది.

జర్మనీ రక్షణ శ్రేణి

[illegible]

వున్న అనేక వ్యవస్థదాటి, 'డిఫెన్స్ - డి' విద్యార్థులు పురోగమిస్తున్నది.

జర్మనీ సేనల మకోనబ్బరం ఉన్న స్థాయిలోవున్నదని చెప్పడానికి వీల్లేక పోయినప్పటికీ పతనమవుతున్న సూచనలు కనిపించడంలేదు కూడా రాయిటర్ ప్రత్యేక విలేఖరి వ్రాస్తున్నాడు. స్టారస్ట్రూప్ దళాలకు చెందిన యువక జర్మన్ సైనికులు జర్మనీకే విజయం చేకూరుతుందని ఇప్పటికీ నిశ్చయిస్తున్నారు బ్రెస్ట్, లీపాల్ వేలవద్ద వారు సాగిస్తున్న తీవ్ర ప్రతిఘటనవల్లనే వారి నమ్మకం సువిదితి మవుతున్నది.

మూర్మీ-రైన్ కాల్వపైవున్న మెట్జ్-టోల్ పట్టణాల మధ్యగా 50 మైళ్ల రంగంలోనూ తృతీయసైన్యం మోసెల్లీ నదిని చేరింది. మిత్రసేనలు నాన్సీపట్టణంవరకు చేసిన, ఈ పట్టణం స్థిరంగా మిత్రసేనల హస్తగతమైనా దనడానికి కూడ ఏదీ కనిపించడంలేదు.

నాన్సీ-మెట్జ్‌ల మధ్య మోసెల్లీనదిని దాటిన మిత్రసేనల పెద్దభాగంలో జర్మన్ సేనల ప్రతిఘటన ఎక్కువగానే వున్నది.

మ్యూస్‌నదిని దాటిన మిత్రసేనలు సీమాయ్‌నది ఒడ్డున వున్న థిలేపట్టణాన్ని చేరినవి. మరికొన్ని మిత్ర అగ్రదళాలు సీడాన్‌కు ఆగ్నేయంగా 10 మైళ్లలోవున్న యాంక్ పట్టణాన్ని చేరినవి.

ఉత్తరదిశన బెల్జియంలోని ఆంట్వెర్ప్ మొదలు దక్షిణదిశన నాన్సీపట్టణంవరకు విస్తరించినరంగంలో ప్రత్యేకించి జర్మనీ నడిగడ్డపైకే విజృంభించడానికి 3 బలీయమైన మిత్రసైన్యాలు సమాయత్తమై వున్నవని 'సుప్రీమ్' కార్యాలయం నుండి రాయిటర్ ప్రత్యేక విలేఖరి వ్రాస్తున్నాడు.

జనరల్ పాటన్ తృతీయ సైన్యం సీడ్ ఫ్రీడ్ శ్రేణిపై పెద్దపెట్టున విజృంభించడానికి సంసిద్ధపడుతున్నది.

సీడాన్ పతనం

సీడాన్ పట్టణం మిత్రవశమైంది. సీడాన్‌కు 18 మైళ్లు ఆగ్నేయంగావున్న లీవిర్స్ పట్టణంకూడా మిత్రసేనలకు చేజిక్కింది.

సీడాన్ ప్రాధాన్యం

సీడాన్ పతనంవల్ల, జర్మనీకి పోయే ఉత్తమ రహదారి మిత్రసేనలకు లభ్యమైంది. సీడాన్‌వద్ద జర్మనులు మొదట విజృంభించినందువల్లనే ఫ్రాన్సుపతనమైంది ఇప్పుడు ఇదే మార్గంద్వారా మిత్రసేనలు పురోగమిస్తున్నవి. 1940 నాటి పరిస్థితి వేరు; ఇప్పటిపరిస్థితి వేరు. కథ పూర్తిగా అడ్డం తిరిగింది అప్పుడు ఏరహదారిపైగా పురోగమించారో, అదేరహదారిపైగా ఇప్పుడు జర్మనులను తరిమివేయడానికి మిత్రసేనలు సిద్ధపడుతున్నవి.

మ్యూస్‌నదిపై అమెరికనులకు హై, డినాంట్, గివెట్, సీడాన్, లీవిర్స్ అనే విడుస్థానాలలో బ్రిడ్జిహెడ్స్ ఏర్పడినవి

మోసెల్లీనదిపై థియోన్‌విల్లీ, మెట్జ్, నాన్సీలను కలిపే ప్రాంతంలో 50 మైళ్ల పొడవున యుద్ధం సాగుతున్నది.

వజ్రసంకల్పంతో ముట్టడులు జరపడానికి జనరల్ పాటన్ తన సేనలను ఉపయోగించబోతున్నాడు. బ్రహ్మాండమైన కవచశకటబలం ఇకడి అధ్వర్యంక్రింది సమాయత్తపడివున్నది. ఇంతబలం యిదివరకు ఏ ఒక సేనాని అధ్వర్యంక్రిందను చేర్చబడలేదు. లూరెయిన్‌వద్ద జర్మనులు ఉత్తమదళాలను సమాయత్తపరిచారు.

విశేష సప్తాలు

మోసెల్లీనదిని నిన్న దాటిన అమెరికన్ అగ్రదళాలు జర్మను సేనల చేతులలో విశేషనష్టాలకు గురి అయినవి.

రాగితం ధరలు

కాగితంయొక్క కొన్ని చిల్లరధరలు నిర్ణయించు ప్రభుత్వ ఉత్తరువు రద్దుచేయబడినది.

మదరాసు ధరలు

మదరాసు, సెప్టెంబరు 8:

బియ్యం: వాస్తవపు 47-5-6. 47-6-9: బంగారు, వెండి: నవరసు 1 కి (వెల్లరపర) 48-0-0 పెట్రోలంగారు తులం 71-4-0: సీసువెండి తులము 100 కి (రెవి) 128-0-0 తులం వెండి 1 కి 1-5-0.

నేర్పుబాట్సు, ప్రత్యేకం

సెప్టెంబరు 8: బొంబాయి ధరలు:

	నిన్నసాయంత్రం	నేడుమధ్యాహ్నం
వెండి హాజరు	127-0	125-10
.. నెలవెళ్ళింపుబట్టి	126-0	124-10
బంగారు హాజరు	71-4	69-15-0
.. నెలవెళ్ళింపుబట్టి	71-0	69-11-0
నవరసు	48-8	46-4

న్యూయార్కు స్టాక్ మార్కెటు

న్యూయార్కు, సెప్టెంబరు 7:

న్యూయార్కు స్టాక్ ఎక్స్ఛేంజి: అట్లాంటిక్ 21-44 / 21.44 చిరాలంబు 21.21 / 21.22 ఇనపరి 21.07 / 21.07 సూర్య 20.93 / 20.93 చే 20.64 / 20.64 ఆంగ్ల 20.21 / 20.21 మిడ్లింగ్ హాజరు 21.98

అట్లాంటిక్ (గరిష్ఠధర) 21.45 (కనిష్ఠధర) 21.29

అట్లాంటిక్ వాయిదా ధరలు

నేటి ప్రారంభం వెల	21.32
నిన్న ..	21.40
నేటి ముగింపు వెల	21.44
నిన్న ..	21.34

నాగరిక నగరములలో ప్రఖ్యాతి పొందినది పారిస్ నగరమే!
నమీన ఉత్పత్తి! సాటిలేని వారు!
ఆభరణములు అలంకరణ వస్తువులలో ప్రముఖమైనవి
పారిస్ నగరము
మా "కనకాపజ్రము" అను
ఒక్కసారి పరీక్షించి చూడుడు!
తయారుచేయువారు:
T.S తంగవేలుపిళ్లై & G.K.సుందరరాజన్
బిగ్‌బజారువీధి : : రాయవినాప్లి.

తృప్తి, ప్రశాంతత

హోయిహూర్పే ఒక కప్పు టీ త్రాగిన తరువాత—అనగా 'పరమా' టీ అన్న మాట. టీ కాని, కాఫీ కాని మెప్పుకో తలపిచ్చినప్పుడు 'పరమా' అతి గుణవాంతమైనదిగా నిలిచివున్నది

పరమా ఉత్పత్తిచేయువారిలో బాలాచంబిత

పరమూస్

నరసూస్ మాన్యుఫాక్చరింగ్ కంపెనీ,
సేలం.
దక్షిణ ఇండియా

MNK-22.TG.

THE KOHINOOR MILLS Co. LTD BOMBAY.
KILLICK NIXON & Co AGENTS

కోహినూరు వజ్రానికి సాటిలేనట్లుగానే కోహినూరు గాలిపటం, ఫిషింగు ట్వయినులు, కుట్టు దారములు గూడ శ్రేష్ఠతలో సాటిలేనివని మీరు గ్రహించగల్గుదురు.

kohinoor

వివరములకు:
నహాల్‌చంద్ లాలాచంద్,
బారియా బిల్డింగు, సైదోనీ, బొంబాయి.
సాదర్ బజార్, ఢిల్లీ.

"స్టార్ రంగూన్ డైమండ్లు"

ఇతర డైమండ్లకంటె మేలైనవి.
ఏ. సుబ్బరాయులుచెట్టి,
షరాఫ్ మర్చంట్,
బిగ్ బజార్ స్ట్రీట్, తిరుచినాపల్లి.
పరాపు లండరివద్ద దొరకును.

పుట్టుక నిచ్చుట మాదిరి మాయమగును!

కూటికూర ఆయింటుమెంటు Cuticura Ointment చర్మవ్రణాలను చేపు క్రిములను రూపుమాపుతుంది.

Cuticura OINTMENT

కూటికూర ఆయింటుమెంటు
CUTICURA OINTMENT

ఇండియాలో ఒక్కరికీ ఫాసిజం అంటే సరిపడదు. ఇండియాకు స్వాతంత్ర్యం రావాలేగాని జపానువారి నియంతృత్వమంటిది అక్కరలేదు. జపానులో మిలిటరీవారి నియంతృత్వం ఒకటి, పెద్ద వ్యాపారస్థుల నియంతృత్వం ఒకటి రూపు దాల్చినవి. అక్కడ ఈ నియంతలే కాబట్టి. అటువంటివారు మనకు స్వాతంత్ర్యం ఇస్తామనగలరేమిటి? అసత్యము, సత్యభాసు. మనకు జపానునుండి ఎట్టి సహాయము అక్కరలేదు.

బిబియముద్వారా స్వాతంత్ర్యము

AAA 1018.TG

టెలిగ్రాము: "జ్యోతి" తిరుచినాపల్లి. రిజిష్టర్డు నెం. 4780

జ్యోతి స్పెషల్ & సన్‌బ్రైట్

వజ్రములు

మా ప్యాక్టరీ తయారింపు.

ప్రతి అట్టెడు గమనింపబడును

అన్నిచోట్ల షరాపు అంగళ్లలో దొరకును

తయారుచేయువారు K. అళగియ మనవాళన్ చెట్టి & కో.,
జ్యాయలగ్న — తిరుచినాపల్లి.

Edited, Printed & Published by S. Sambhu Prasad at the Andhra Patrika Press No. 7, Thambu Chetty Street, G. T., Madras.